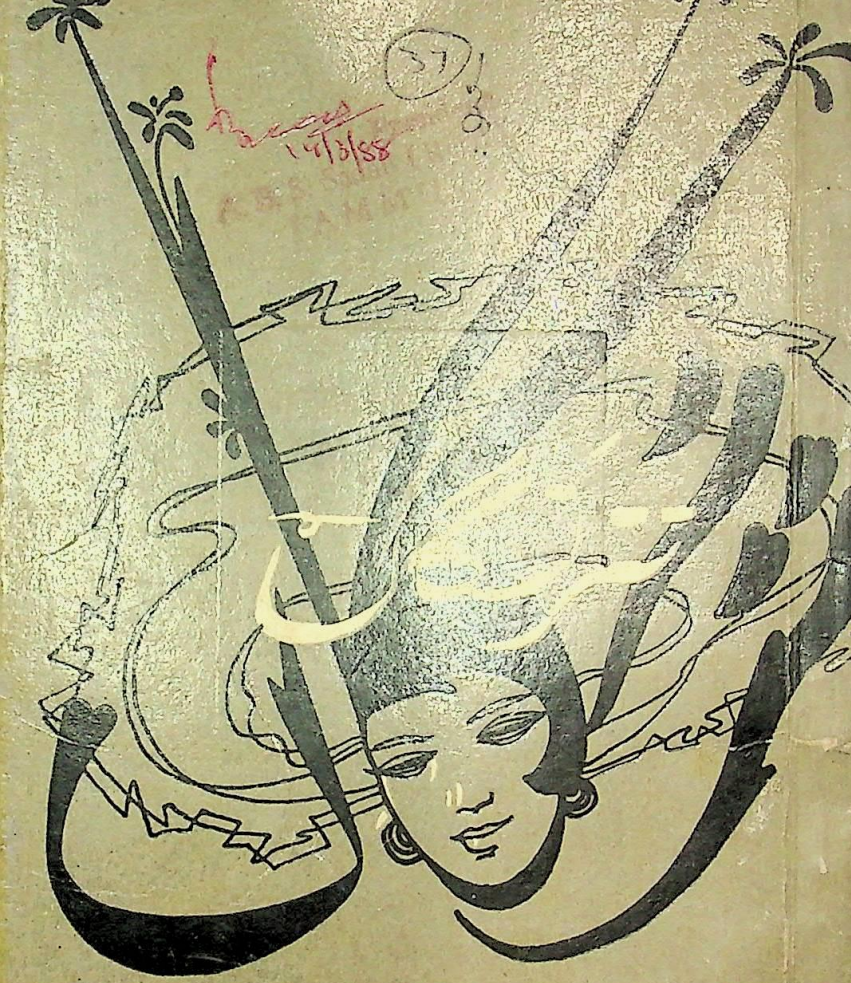

دیپ راج دراش

SHARMA

میرے پوجیہ اُستاد شری چمن لعل جی جوش

ترنگاں

(پنجابی)

K. P. SABHA AMBPHALLA
LIBRARY
No .....
Date .....
JAMMU

مجموعہ کلام

دیس راج دانش

(جملہ حقوق محفوظ)

پہلی بار ۱۱۰۰
قیمت ۲ روپے

دسمبر ۱۹۶۵ء

حسن کار
او۔ پی شرما جموں

کتابت
رام لبھایا چترتھ کاتب۔ چوک بجلی امرتسر

طباعت
زیر اہتمام مکتبہ اردو ادب۔ جموں

پریس
وزیر ہند پریس ہال بازار امرتسر میں باہتمام جی بی لاجوتی کو پرنٹر کے چھپا

ترتیب

کشمیر	۱۱
بھارت دی نار	۱۴
غزل	۱۶
قطعہ بند نظم	۱۷
سچا عشق	۲۰
ڈگر دیش	۲۱
غزل	۲۳
ویر جواہر	۲۴
گیت	۲۶
رشوت	۲۷
وطن	۲۹
ساون	۳۰
ہندی ویر	۳۲
قطعہ	۳۴
فرض	۳۵
غزل	۳۷
چوردی ماں	۳۸
غزل	۴۰
ترنگا	۴۱
غزل	۴۳
غلامی توں آزادی تک	۴۴
بھاڑا	۴۸
بدل دتا زمینداراں / پرانا ڈھنگ وانگی دا	۵۰
گیت	۵۳
چوکیاں	۵۴
غزل	۵۵
گیت	۵۶
گورو	۵۷
غزل	۵۹
دیوالی	۶۰
غزل	۶۳
سچی لگن	۶۴
جنگ دے ڈھنگ	۶۶
بھلیکھا	۶۹
دیش پیار	۷۰
گیت	۷۴
گیت	۷۵
ویر دی اڈیک	۷۶
دھرتی	۷۸
مہنگائی دا حل	۸۰
گیت	۸۳
شہیدی روح	۸۵
چیتاونی	۹۱
گیت	۹۴
پاکستانی جنتا دی آواز	۹۶
غزل	۹۹
گیت	۱۰۰
ساڈا گواندھی	۱۰۲
لگدیا جنگ دیا	۱۰۵
غزل	۱۰۸
غزل	۱۰۹
غزل	۱۱۰
غزل	۱۱۱

اپنے وّلوں

میں ترنگاں وِچ دیش پیار اَتے قوم دی خدمت کرن دا تین کیتا ہے۔ صِرف ہاسیہ رس یا شنگار رس وِیاں کویتاواں لِکھنا ہی میں اپنا کرتویہ نہیں سمجھدا۔ میں اپنے جیون وِچ دیش سیوا ہی سب توں وڈا کمّ اتے اپنا فرض سمجھدا ہاں۔ او کویتا، کویتا نئیں ہُندی جِس وِچ کوئی نصیحت یا شِکھشا نہ ہووے۔ میں اپنی ایہہ پہلی کتاب جنتا دی سیوا وِچ پیش کر رہیا ہاں۔

مینوں ایس کتاب دیاں ساریاں کویتاواں چھپوان واسطے جموں وکشمیر دی کلچرل اکاڈمی نے مبلغ تین سو روپیہ ۳۰۰/- دی مدد دِتی ہے۔

میں اپنے پُوجیہ اُستاد شری چمن لال جی جوش دے شِشیہ ہون دی خوشی محسوس کردا ہاں۔ جناں دی کرپا نال مینوں ترنگاں لِکھن وِچ سپھلتا پراپت ہوئی۔ جناب جوش صہبائی دا شکر گذار ہاں جناں نے اپنے ضروری توں ضروری کمّ چھڈ کے اپنا قیمتی وقت لگایا۔ اَتے ہر طراں دی مدد دِتی۔ جناب ڈاکٹر برق پونچھوی دا مشکور ہاں جو شروع شروع وِچ میری حوصلہ افزائی کردے رہے اوناں کولوں مینوں کافی اُتساہ ملیا۔

آخر وِچ میں شری ودھاتا سنگھ تیر۔ شری مجرم دموہوی اتے شری کرتار سنگھ بلگن دا شکر گذار ہاں جناں مینوں اپنے انمول وچار دِتے ہن۔

دلبیراج دانش

ہم سخن فہم ہیں دانشؔ کے طرفدار نہیں

○

یُوں تو مَیں جناب دلبیراج صاحب دانشؔ کے نام سے غائبانہ طور پر کافی عرصہ سے متعارف تھا۔ کئی بار اخبار میں ان کا کلام نظر سے گزرا۔ لیکن مَیں نے کبھی وُہ توجہ نہ دی جس کے وہ مستحق تھے۔ آخر ریڈیو کے ایک مشاعرہ میں اُن کا کلام سُننے کا اِتفاق ہُوا اور مَیں اُن کا گرویدہ ہو گیا۔ اِس کے بعد کئی مشاعروں میں اُن سے مُلاقات ہوئی اور اُن کی بہت سی تخلیقات سے لُطف اندوز ہُوا۔

آجکل کے بیشتر اُردو شاعروں کی طرح پنجابی شاعر بھی بے راہ روی کو اپنائے ہوئے ہیں۔ اِس زد میں نو آموز شاعر ہی نہیں آتے بلکہ پُرانے کہنے والے بھی ہیں۔ لیکن مجھے حیرت ہُوئی کہ دانشؔ صاحب جنہیں نوجوان شعُراء کی صف میں شامل کیا جا سکتا ہے شاعری کے اُن رموز اور نکات سے بخُوبی واقف ہیں جنہیں سمجھنے کے لئے ایک طویل عرصہ درکار ہے۔ وُہ اِلفاظ کے مزاج کے عِلاوہ اِلفاظ کی نشست کے بارے میں بھی واقفیت رکھتے ہیں۔ شعر میں شعریت کو مقدّم جانتے ہیں۔ انکی شاعری کا نمایاں پہلو جذبۂ حُب الوطنی ہے۔ ان کی بیشتر نظمیں اس موضُوع پر ہیں اور خُوب ہیں۔ ان کی نظموں میں جذبۂ حُب الوطنی کے ساتھ ساتھ ان کے دِل کا درد بھی شامل ہے۔ یہی سبب ہے کہ انکی شاعری میں تاثیر ہے۔

دانش صاحب صرف نظم کے میدان کے شہسوار ہی نہیں بلکہ انہیں غزل پر بھی دسترس حاصل ہے۔ اگرچہ ان کی غزلیں تعداد میں کم ہیں لیکن ان کی انفرادیت سے انکار نہیں کیا جا سکتا۔ پنجابی کے عام شاعروں کی طرح انکی غزلیں اُردو غزلوں کا چربہ نہیں۔ ان کی زبان نہایت شائستہ اور سُلجھی ہوئی ہے۔ وہ متانت اور سنجیدگی کو ہاتھ سے نہیں جانے دیتے۔ وہ الفاظ کی کھینچا تانی سے ہرگز کام نہیں لیتے۔ غزل میں ردیف کو سنبھالنا کوئی ان سے سیکھے۔

میں دعویٰ کے ساتھ کہہ سکتا ہوں کہ دانش صاحب کا مجموعۂ کلام جو "ترنگاں" کے نام سے منظرِ عام پر آ رہا ہے، اپنی نوعیت کا واحد مجموعہ ہے۔ جس کی پنجابی ادب کو عرصہ سے ضرورت تھی۔ خدا کرے کہ یہ مجموعہ ادب میں سنگِ میل کی حیثیت کا حامل ہو۔ میں دانش صاحب کے کلام کے بارے میں بہت کچھ کہنا چاہتا ہوں۔ لیکن چونکہ اب مجموعہ آپ کے ہاتھ میں ہے اس لئے آپ کا وقت ضائع کرنا نہیں چاہتا۔

آخر میں دُعا کرتا ہوں کہ دانش صاحب آسمانِ ادب پر ایک تابناک ستارہ بن کر چمکیں۔ اور پنجابی ادب میں اُنہیں وہ مقام حاصل ہو جس کے وہ مستحق ہیں۔

آمین!

عرش صہبائی
ریڈیو کشمیر۔ جموں
نومبر ۱۹۶۵ء

دانش دی کوتا وِچ تول۔ خیال۔ اتے بولی شبداولی دِیاں کافی خوبیاں ہن۔ جناں توں آس بندی ہے کہ بھوشیہ وِچ دانش دی دانشمندی ہور وی اُچیری ہووے گی۔

مینوں ایس دی رچنا وِچ دیش پیار اتے سداچارک منوں بھاو ویکھ کے وی پرسنتا ہوئی ہے۔ میں ایس دے ایس تین دی شلاگا کردا ہویا کاو کلا دے پکھوں ایس دی ہور سپھلتا دی کامنا کردا ہاں ؛

ودھاتا سنگھ تیر
۱۵۰۔ اجیت نگر۔ امرتسر

دیس راج صاحب دانش پنجاب دے اِک ہونہار پنجابی شاعر نیں۔ آپ دے کلام وِچ دیش پیار تے دیش پیار وِچ آپ دا کلام رنگیا گیا ہے۔ آپ دے کلام وِچ کِسے سیاسی پارٹی دا اشتہار نے ڈھنڈورا نئیں۔ بلکہ دیش بھگتی دا اتھاہ جذبہ ہے۔ دیش پیار دے نال دانش تخلّص بھی ایس دا ثبوت ہے کہ آپ دی کوتا جیکاریاں دے بُھلیکھیاں تے نعرے بازی دے وتنی چھلاویاں دے جال وِچ پھسی ہوئی نئیں۔ ایسے واسطے ہی آپ دی شاعری وِچ فن دی سُوجھ بُوجھ تے عروض دی جھلک نظر آوندی اے۔ بھوشیہ وِچ آس اے کہ دانش جی بیت وِچ بھی چھیتی ہی اِک اُچّا تھاں۔ تے غزل دی بحر وِچ بھی اپنا مقام تے رنگ پیدا کرن گے۔ آپ دی اِک غزل دے اہہ قافیے۔ بے درد دیاں۔ کردیاں تے نال رہ بردیاں لکھ کے قافیے دا حسن پیدا کر کے قافیہ ہولہ دا کمال کر دِکھایا ہے۔

دانش صاحب دے ایس نِکے جیے کوتک توں اہہ شک بندا ہے کہ ایس پنجابی شاعر تے کِسے اُردو شاعر دا ہتھ اے۔ ہو سکدا اے کہ او اُردو شاعر نوجوان بُزرگ عرش صہبائی ہی ہووے۔ جے دانش ہوری ایسے طراں نِرا بھماشا دے نال پنجابی کوتا دی سیوا کردے رہے تاں

ع۔ لکھدا رہیا جے کر دیس راج دانش تاں اُستاد ہو جائیگا کِسے دِن نوں

مُجرم دسوہوی

شری دلیراج جی دانش جموں دے پرسدھ کویاں وچوں ہن۔ مینوں انہاں دیاں نظماں سُنن دا کئی واری سماں ملیا اے۔ تے جدوں وی انہاں دی کوئی کویتا سُنی ایں۔ پچھلی واری توں زیادہ سواد مانیا ایں۔

انہاں دی چھپ رہی "ترنگاں" ناں دی پُستک وچ انہاں دیاں اوہ ساریاں نظماں نیں جو جموں ریڈیو جاں سٹیجاں راہیں سُن کے عام سروتیاں توں شلاگھا پراپت کر چکیاں نیں۔

انہاں دی بولی بڑی صاف ستھری تے یا محاورہ ہے۔ کئی کوی سجّن کیول اپنی علاقائی بولی وچ کویتا لکھ کے ہی سمجھ لیندے نیں کہ اسی پنجابی لکھدے ہاں پر اوہ راہ گل بھل جاندے نیں کہ اسی صرف دیش دے کجھ حصّے دی نمائندگی کردے ہاں۔ پر دلیراج جی دانش دی رچنا بہت حد تک ٹکسالی بولی ناں ڈھکدی ہے۔

دانش دی ایس پُستک وچ شنگار رس دیاں نظماں۔ غزلاں۔ گیتاں توں سوا دیش پیار دا مضمون پردھان ایں۔ اپنے دیش دا استنگار تے شہیداں دا سمان اوہناں وچوں ڈُلھہ ڈُلھہ پیندا اے۔ وزن اتے تول ناپ انہاں دیاں رچناواں وچ کافی حد تک پہنچا اے۔ اتے اے بڑی خوشی دی گل اے کہ انہاں تُک بندی دا بہت خیال رکھیا اے۔

پنجابی نظم پڑھن والیاں دوستاں نوں میں دانش جی دا کلام پڑھن دی پریرنا دیندا ہوئیا پرارتھنا کردا ہاں کہ ربّ انہاں نوں ہور وی چنگا تے سُلجھیا ہویا کلام لکھن دی شکتی دیوے۔

"بخشے ربّ قلم دا زور ٭ ودھیرے ہور ودھیرے ہور"

کرتار سنگھ بلگن۔ دفتر کویتا ۲۵۲ حبیب پورہ امرتسر

سچ پچھوّ تے "ترنگاں" ہر انسان دیاں دلی ترنگاں تے اُمنگاں دا آئینہ اے۔ خیالات دی جدّت، بلند پروازی، اچھوتا انداز تے کلام وچ بے باکی اِس بات دا ثبوت اے کہ دانش عمر دے لحاظ توں کدے بڑھ چڑھ کے دانشمند اے۔

حسبِ حال شعر کہنا ایس دی ذات تے ختم اے۔ "ترنگاں" دا مطالعہ کرن دے بعد معلوم ہوندا اے کہ دانش نے ہر موضوع تے طبع آزمائی کیتی اے۔ جس دے وچ او بے حد کامیاب اے۔ ہر نئے خیال نوں اشعار دے سانچے وچ ڈھالنا اس دا خاص ہُنر اے۔ میں خُداوند کریم کولوں اے دُعا منگنا ہاں کہ او میرے اِس ہونہار تے روشن دماغ شاگرد دی شہرت نوں دِن دُگنی نے رات چوگنی ترقّی دئے۔ مینوں ایس توں وَدھ کے ہور کوئی خوشی نئیں۔

چمن لال جوشؔ
پردھان وِشو کوی سبھا۔ امرت سر

کشمیر

○

سُورگ توں بھی جو پیاری اے۔ اوہے کشمیر دی دھرتی
جو قدرت نے سنگاری اے۔ اوہے کشمیر دی دھرتی
جدی ہر چیز نیاری اے۔ اوہے کشمیر دی دھرتی
جتھے کیسر دی کیاری اے۔ اوہے کشمیر دی دھرتی
اے او کشمیر اے جس تھاں۔ سدا رونق بہاراں دی
جدھر جاؤ جدھر ویکھو۔ ہے ٹھنڈی چھاں چناراں دی

پہاڑاں تے برف دے سینے۔ جیوں چاندی دیاں ڈبیاں
پئے پھردے نے بھنورے مست۔ ہر تھاں ہسدیاں کلیاں
فرش تے ترکے ہو جاون نرم۔ پیراں دیاں تلیاں
حُسن تک کے ایدا شرماؤندیاں۔ پیرس دیاں گلیاں
بنایا خوبصورت ایس نوں قدرت دی رانی نے
اُگایا سونا اِس دھرتی وچوں۔ جہلم دے پانی نے

حقیقت اے حقیقت اے۔ نہیں کوئی ایس دا ثانی
ہے ایکا ہندو مسلم دا۔ جدی دُنیا نوں حیرانی
ایدا ہر ویر دینا جاندا اے اپنی قربانی
ایدے راکھے نے چھاتی گولیاں وِچ بھی جناں تانی
ایدے ویراں کئی سنکٹ کئی طوفان ویکھے نے
جو کھیڈے موت نال۔ ایتھوں دے او انسان ویکھے نے

اے او دھرتی اے۔ دُنیا توں جدی تصویر وکھری اے
ترقی ہور کج ایدی ایدی تعمیر وکھری اے
حُسن ایدا ایدی شہرت۔ ایدی تقدیر وکھری اے
نئیں کدھرے نظیر ایدی۔ اے دھرتی ہیر وکھری اے
اے دھرتی یودھیاں کویاں دی اے دھرتی اے ویراں دی
اے دھرتی دیوتیاں رشیاں دی پیغمبر تے پیراں دی

جتھے سڑکاں دے کنڈے تے سرو کردے اشارے نے
فرش سبزے دا اے۔ جتھے جتھے ڈل دے نظارے نے
ہزاراں باغ چشمے نے۔ گئی چلدے شکارے نے
اے او کشمیر دی دھرتی اے جس لئی سیس وارے نے
مرے کشمیر نوں بھارت توں وکھرا کون کر سکداء
ایدا ہر ویر ہر سنکٹ تے ہر مشکل نوں جر سکداء

اے دھرتی محنتی مزدور دی کرتی کساناں دی
وطن دے عاشقاں دی سرفروشاں نوجواناں دی
ایدے واسی جناں دے دل چہ مضبوطی چٹاناں دی
نئیں کیتی کدے پرواہ جناں جھکڑ طوفاناں دی
کرے گا وار جد کوئی ایدی عزّت تے آن اُتّے
نہ آئے گا نظر دانش نشان اُس دا جہان اُتّے

○

(بہ شکریہ ریڈیو کشمیر جموّں)

بھارت دی نار

○

ہار گیا یمراج بھی جس توں۔ توں ہیں او بھارت دی نار
تیرے روم روم وچ بھریا اپنی قوم وطن دا پیار
رن چوں ویری بھجدے ویکھے۔ جد چمکی تیری تلوار
ونگاں نال سجانہ باہواں۔ باہواں کھنڈیاں نال شنگار
دُشٹ مُکا کے کردیویں توں ہولا اِس دھرتی دا بھار
توں سیتا ساوِتری دُرگے۔ ہر کوئی کرے تیرا ستکار

نت نواں فیشن تے سنیما۔ آج اپناں دا چھڈ خیال
پھر کوئی پاؤنا چاہندا مُڑ کے۔ بھارت دی بھومی تے جال
دیش تے جد کوئی سنکٹ آیا ہمّت نال اے دِتّا ٹال
حدّاں مُکا دے مہاکالی دا رُوپ وکھال
بھر بھر کھپّر بنی ویری دا۔ خون سِراں دے پا، گل ہار
توں سیتا ساوِتری دُرگے۔ ہر کوئی کرے تیرا ستکار

ہے نے تیرے لال بہادر چانک جئے سیاستدان
جو ہو گئے شہید وطن لئی اوہ بھی سن تیری سنتان
جان کے واری جان جناں نئیں دِتی جان وطن دی آن
غیراں توں آزاد کرایا۔ اپنا پیارا ہندوستان
تیرا صدقہ گئی باغ چوں خزاں سدا لئی آئی بہار
توں سیتا ساوِتری دُرگے۔ ہر کوئی کرے تیرا ستکار

جد گھوڑے دیاں واگاں سانبھیں شیتر ڈھال لویں سنبھال
توں رَن چنڈی توں شکتی ایں۔ کلّی لڑیں ہزاراں نال
اکھاں چوں انگارے نکلن۔ دھرتی تے آوے بھونچال
سچ کہنا واں ویری کی اے۔ ڈر دا کول نہ آوے کال
رَن وِچ ڈٹ جاویں تے دُشمن بھجّن۔ کردے ہاہاکار!
توں سیتا ساوِتری دُرگے۔ ہر کوئی کرے تیرا ستکار

اوہ بھی تیرے لال سی۔ ہاتھی جناں چڑھا دِتے آسمان
گورُو گوبند۔ پرتاپ جناں نے ڈھکّے ہکّاں نال طوفان
پی کے تیرا شیر ہوئے نئی۔ شیوا۔ پورس جئے بلوان
گاندھی ویر جواہر جناں نے ہر مُشکل کیتی آسان
تیری گودی وِچ پلے نے دانش پیغمبر اوتار!
توں سیتا ساوِتری دُرگے۔ ہر کوئی کرے تیرا ستکار!

غزل

ظلم کیتا دل تے او بے دردیاں
دل دیاں سدھراں بھلا کی کردیاں
زندگانی دے آخیری سواس تک
خواہشاں بندے دیاں نئیں مردیاں
نا خدا تے جو بھروسہ رکھ دے
بیڑیاں اوناں دیاں نئیں تردیاں
یار دا دیدار ہے میری شفا
نئیں اثر کجھ بھی دوائیاں کردیاں
میرے دلبر دا کوئی ثانی نئیں
جس دا پریاں روز پانی بھردیاں
میرے پیراں ہیٹھ منزل ہے مری
کیوں کراں میں منتاں رہ بردیاں
ہو گیا منکر میں دانش رب توں
شوخیاں تک کے حسیں کافر دیاں

قطعہ بند نظم

○

میرے بھارت دی دھرتی تے مُصیبت جد کوئی آئی
وطن دے نوجواناں دے اودوں ڈولے پھڑک اُٹھے
جدوں نیزے بندوقاں لے کے رن وچ بھنگڑے پائے
حقیقت اے وِرودھی دل دے اودوں دِل دھڑک اُٹھے

جنم لیتا اے جس دھرتی تے اودا رن چُکاون لئی
وطن دے نوجوانا! سر تلی تے دھرنا پیندا اے
پرکھدا دیش جدا اے دیش بھگتی دیش واسی دی
تاں اپنا خون دے کے فرض پورا کرنا پیندا اے

اوناں نوں پوجدے نے دیش واسی تے فرشتے بھی
جناں دا دیش سیوا ہی دھرم ایمان ہُندا اے
وطن تے قوم لئی سجنو! جو آپا وار دیندے نے
اوناں دی شان ہُندی اے اوناں دا مان ہُندا اے

سمجھ کے دیوتا اوناں نوں ہیں پرنام کردا ہاں
وطن دی رکھیا خاطر جناں سر دتس وارے نے
اوناں توں دیش خاطر جان وارن دا سبق سکھو
جناں نے گھاہ تے پتے کھا کے ایہہ جیون گذارے نے

وطن قربانیاں منگے تے تن من وارنا پیندا ہے
وطن خاطر مرن والے۔ فرض اپنا نبھاندے نے
اوناں دی جوہ تے ہر آدمی دا سیس جھک جاندا ہے
جو اپنی مات بھومی لئی لہو اپنا بہاندے نے

وطن دی پوجا ہر اک دیش واسی نوں ہے ساہ دیندی
وطن ایں زندگی اپنی وطن جیون سہارا اے
اوہی انسان ہے نے رب نوں پیارے جہان اندر
جنہاں نوں اپنے جیون توں ودھ کے دیش پیارا اے

جدوں احساس اپنے فرض دا انسان نوں ہندا ہے
وطن لئی مر مٹن دے دل دے وچ ارمان بن دے نے
جیہڑے انسان اپنے دیش لئی قربان ہو جاون
اوہی انسان دی نظراں دے وچ بھگوان بن دے نے

کدے بھی اوس بندے دے گناہ بخشے نئیں جاندے
جدا اپنے وطن دے نال کوئی پیار نئیں ہندا
جدا دِل دیش دی سیوا توں دانش دُور رہندا اے
کِسے بھی چیز تے اودا کوئی ادھیکار نئیں ہندا

○

(بہ شکریہ ریڈیو کشمیر جموں)

سچا عشق

جلوہ یار دا سولی دی نوک اُتے۔ ویکھن واسطے شاہ منصور آیا
سُلیمان بٹھیاری دا پٹھ جھوکن۔ چھڈ کے بستر ارم سمور آیا
لیلے لئی مجنوں بستی چھڈ کے تے۔ ہو کے جنگلاں وچ مجبور آیا
صورت سوہنی دی ویکھن دے لئی دانش۔ مہیوال سی وطن توں دُور آیا

جد دا دوستو عشق چ پیر پایا۔ گذر رئی اے نال آنند ساڈی
سجدہ کرن لئی جانا نئیں دُور بندا۔ اودی کند دے نال ہے کند ساڈی
لالئے زور دُنیا ٹٹ سکدی نئیں۔ اینی پکی اے عشق دی تند ساڈی
دیدے دُنیا دے جدے لئی ترسدے نے۔ ایہو جئی اے دانش پسند ساڈی

جو نئیں کسے دا کجھ بھی سنوار سکدا۔ دسو اوس انسان دا کی فیدا
دھرم شرم تہ دولت دا در جس نوں۔ اودا دُنیا چ آن دا کی فیدا
جس اچار وچار سُدھار یا نئیں۔ اودا سادھو کہان دا کی فیدا
دانش صاف نئیں ہے جدا من اوزوں۔ کاشی کعبے چ جان دا کی فیدا

ڈگر دیش

اسی واسی ڈگر دیش دے ساڈا دیش سورگ سمان
اسی بندے بندہ ویر جئے۔ ساتھوں بکھے کل جہان
ساڈی چوڑی بکھ فولادی۔ لیئے ٹکر نال طوفان
اسی راکھے ہاں کشمیر دے دیئے وار ایس توں جان
ایدے پربت ڈھال نے ایسدی جیہڑے کھہندے نال اسمان
کوئی اکھ جے چکے ایس تے اوداتوڑ دیئے ابھیمان
اساں موت دے منہ نوں موڑیا۔ مڑے آپ جئے جوان
تائیوں ہر دیش بدیش وچ ہندا ساڈا اسمان
ساڈی تلوار نوں دیشنو دتا اے وِ جئے وردان
دشمن دا لہو پیون لئی بئی ترڈیھے وِچ میان
ساڈے اگے سرکش جھک گئے ساڈا ہر جو آئے جھکان
ساڈے قدم ودے رکدے نئیں ساڈی ہوا توں تیز اُڑان

بنجراں روچ پیدا کرئے اساں پھل سبزیاں اناج
اساں فرقہ داری روگ دا۔ کریا اے آپ علاج
ساڈے نال متھالائے او۔ جو موت توں مارے واج
ایتھے دیش لئی مرمٹن دا بن گیا اے راک رواج

میری جنم بھومی اس دھرت تے ہوئے جا مونت جئے ویر
جمبو لوچن جئے بادشاہ جموں جس دی تصویر
گنگا جل توں ہے ودھ کے ایدی توی دا نرمل نیر
ایدی ہک تے کھڑا ہمالیہ جدی گود چ ہے کشمیر
ایدے کیسر پھلاں پھلاں جئی ملدی نئیں کے نظیر
ایتھے ہندو سکھ تے مسلمان رہندے جیئوں شکر شیر
ایتھے ایسے کوی نے جناں دی ہے قلم وانگ شمشیر
دانش کرتا نال دیش دی جو بدل دین تقدیر

○

(بہ شکریہ ریڈیو کشمیر جموں)

غزل

پھر طبیعت اوناں تے آئی اے
کیتی جناں نے بے وفائی اے

جد دی اوناں نظر ملائی اے
چین ملیا نہ نیند آئی اے

جان لیوا نظر حیناں دی
میرے مولا تیری دُہائی اے

پچھلے کل دی سی اوناں دی دعوت
چٹھی قاصد نے آج پُچائی اے

درد ایسا ہے دے گیا کوئی
جس دی دُنیا چ نہ دوائی اے

دوست اپنے نے بہت پر دانشؔ
دوستی دُکھ چ آزمائی اے

ویر جواہر

○

پنڈت نہرو دی موت دی خبر سُن کے
ہنجھو لہو دے ہر انسان رویا
بازبان رویا، بے زبان رویا
تواریخ دا نواں عنوان رویا
دیوتا امن دا سدا لئی جُدا ہویا
ہندوستان کی سارا جہان رویا
آیا زلزلہ ساری زمین کمبی!
بدّل روئے اُتوں آسمان رویا
انگلستان۔ امریکہ۔ فرانس سِکّم
رُوس۔ مِصر۔ جاپان۔ یُونان رویا
موتی لال دے لال دی موت سُن کے
یُو۔ این۔ او دا جُھک کے نشان رویا

سب کجھ تیاگ دِتّا جس نے دیش خاطر
ہونے کیسے دے ایسے اعمال کتھوں
ماتم چھا گیا ہر جگہ دیش اندر
دغا دے گیا آن کے کال کتھوں

رُک گئی ہوا فضا خاموش ہو گئی
پھٹی چلی اے موت نے چال کتھوں
نیتا ہور بھی ملن گے کئی بھاویں
ملنا دیش نوں ہے جواہر لال کتھوں
مالی جناں نوں چھڈ کے ترُ گیا اوہ
کلیاں پھل بے جان درخت روپئے
روندے ویلک دے بڈھے جوان بچے
پتھر دل بھی سخت توں سخت روپئے

جنے روک دتا ایٹم شکتیاں نوں
قائم کردا اے ایسی مثال کوئی
دیش قوم لئی جو سب کجھ وار دیوے
رکھدا ایسے پوتر خیال کوئی
دُنیا وچ آ کے ہر انسان جاندا
جاندا قوم دا پیار لے نال کوئی
ہر اک دل وچ جدے لئی جگہ ہووے
جنی جندی اے ایسا لال کوئی
دانش دُنیا دے جنگ سی بند ہندے
اودی اکھ دے اک اشارے اُتے
اونوں امن دا دیوتا سمجھ کے تے
ہر کوئی جھکدا سی اودے دوارے اُتے

گیت

گئیاں میرے ہان دیاں ناراں تے چل ترُ میلے چلیئے
ایویں دیدیاں گوانڈناں خاراں تے میلے نئوں جانا پلیئے
آیا وجارا آج چوڑیاں چڑھائے نی
لڈو پیڑے کھالے گھر میلہ توں منالے نی
تیتھوں جندڑی بھی اپنی ہیں واراں۔ تے میلے نئوں ..
میلے چ پنگوڑیاں دے لینے نے ہلارے ہیں۔ میری گل من چل ویکھنے نظارے نی
واہ واہ میلے دیاں موج بہاراں۔ تے چل ترُ ..
باغ وچ چل او تھے پینگ توں بنالے نی
ٹھنڈی ٹھنڈی چھاں رسّی لوہڑ نال پالے نی
سُن وجلی دیاں گوجاراں۔ تے میلے نئوں ..
جالیدار چنّی لیکے ہوئی آں تیار جی۔ کرو انکار نہ جے میرے نال پیار جی
سُن جھانجر دیاں جھنکاراں۔ تے چل ترُ ..
نوکری چ دانش ہیں مایا بھی نہ جوڑی اے
ہندا نئیں گذارا ہُن پنشن وی تھوڑی اے
کُل ملدے روپئے ٹھاراں۔ تے میلے نئوں ..

رِشوت

بنانا جے دُنیا چ جنّت وطن نوں تاں ہرُو اصُولاں تے چل کے دِکھاؤ
ہووے جگّ وِچ مان سنمان اپنا۔ بُھلا نیک رستہ کُورستے نہ جاؤ
رہو سادگی نال کھاؤ بھی سادا۔ ودھائے جو اپنے خرچ اوگھٹاؤ
جدوں تک جیاں گے نہ رِشوت لواں گے۔ ترنگے دے تھلے ایہہ سوگند کھاؤ

ختم کرکے رِشوت بلیکاں وطن چوں۔ زمانے چ بھارت نوں مشہور کرناء
کوئی وڈّی کھانا نئیں رہن دینا تے۔ خوشحال ہر کرتی مزدُور کرناء
جو ہے بند رِشوت دا قانون نبیاں۔ خوشی نال اے قانون منظور کرناء
اساں فرقہ داری تے خود غرضیاں نوں۔ ہمیشہ لئی دیش چوں دُور کرناء

ندے کجھ سیکھاں پلاناں دا فیدا۔ جے رشوت نہ کھائے کوئی کر مچاری
گلے دُو جیاں دے نہ کٹّے کوئی بھی۔ بغل وِچ نہ رکھے کوئی بھی دو دھاری
وطن دی ہے دولت دے وِچ سانجھ سب دی۔ کوئی لیکے رشوت بھرے نہ ماری
کرو بند رِشوت بلیکاں وطن چوں۔ سکے دی ایہہ منگ اے کرو دیش اُساری

نہ منگے سُورگ وِچ جگہ ربّ توں۔ کوئی ملن سب نوں اپنے سُورگ دے نظارے
میرے دیش دی ہر سڑک اُتے ہوؤن سرو سیب بیچی کنارے کنارے
کرو کجھ زمانے توں وکھری ترقی کہ ذرّے بھی دِسّن گگن دے ستارے
کرے ریس ہر کوئی ساڈے وطن دی۔ فرشتے بھی سجدے کرن آکے سارے

کرو سارے محنت تے حق دی کمائی۔ اے دیش اپنّا ایں ایدا راج اپنّا
اسی سب ہاں آزاد بھارت دے راکھے۔ ایدا تخت اپنا ایدا تاج اپنا
نئیں ہُن کسے دے نے محتاج ہندی۔ ہر اِک ہندو اسی دا کم کاج اپنا
ایہہ ہے بھارتی نونہالاں دی دھرتی۔ ایدے کھیت اپنے ایدا ناج اپنا

کرے گا کوئی جد بھی اپمان ایدا۔ اسی اِس لئی ہر مُصیبت جراں گے
اسی لے کے تلوار پرتاپ وانگوں۔ وطن واسطے سر تلی تے دھراں گے
ایدی انکھ تے جے کسے اکھ چُکی تے۔ بُوچھاڑ اسی گولیاں دی کراں گے
ایدے لئی بلیدان دِتّے دانش۔ ایدے لئی جیاں گے ایدے لئی مراں گے

○

(بہ شکریہ ریڈیو کشمیر جموں)

وطن

تیری خاطر وطن ہیں جان دی بازی لگا سکناں
ہیں لاڑی موت نوں تیرے لئی ہس کے ویاہ سکناں
تیری شمع چ چربی تیل دی تھاں اپنی پا سکناں
دیوانہ ہو کے تیرے عشق وچ آپا گوا سکناں
بُری اکھ نال تیرے ول جے کر رب دی ویکھے
قسم تیری ہیں رب تے بھی قیامت بن کے چھا سکناں
تلک چندن دی تھاں لاؤندا ہاں تیری پاک مٹی دا
ہیں ہر قربانی اس مٹی لئی کر کے وکھا سکناں
ارادہ جے کرے تیرے تے حملہ کرن دا کوئی
سدا لئی ایس دنیا چوں اودی ہستی مٹا سکناں
ہیں چاؤندا ہاں تیری سیوا چ ہی جیون مرا گذرے
تیری گودی چ پلیا ہاں ترے لئی سر کٹا سکناں
ترے بدلے جے مل دی جائے تے کی چیز ہے جنت
مرے پیارے وطن تیرے توں سو جنت لٹا سکناں

(بہ شکریہ ریڈیو کشمیر جموں)

ساون

ماہی بن دسّو نی ہیں سانوں کیویں مناواں
او ترُ گیا اے پردیس دیکھے۔ مینوں ہنجو ہاواں
آساں سی ساون آئے۔ گالاواں گے رنجھاں
پر روز اُڈیکاں راہ کھلو کے وِچ دلیجاں
میری اِک نہ منّی فوج چ جا لکھوا لیا ناواں
ماہی بن دسّو نی ہیں سانوں کیویں مناواں

باغاں وِچ میرے ہان دیاں نے پینگاں پائیاں
میری سدّھراں دیاں نے اُدھ کھڑیاں کلیاں کملائیاں
کلّی نوں مینوں ساڑ دیاں پیلاں دیاں چھاواں
ماہی بن دسّو نی ہیں سانوں کیویں مناواں

جد دا او بھرتی ہویا گھر پھیرا نئیں پایا
لنگ چلّیا سُکّا ساون میرا کپتان نئیں آیا

اودے آؤن دا سُنیہا دیوے جو ئیں صدقے جاواں
ماہی بن دسّونی ئیں سانویں کیویں منّاواں

سب سہیاں وسّن ساون وچ سہیو ئیں لُٹّی
مر جائے او بھیڑا صاحب جو اوتوں دئے نہ چھٹّی
چڑھ ٹبّے ہاکاں ماراں ئیں کر ملیّاں باواں
ماہی بن دسّونی ئیں سانویں کیویں منّاواں

اس ساون دی رُت وچ بھی میری یاد نہ آئی
نہ آپے آیا ڈھول میرا، نہ چٹھی پائی
میرے نال او کھورے گھر دا بھی بھُل گیا سناواں
ماہی بن دسّونی ئیں سانویں کیویں منّاواں

میرے گجرے کھُلّے ہو گئے نے جو ہے سن بھیڑے
رنگ گورا پیلا پے گیا۔ گل پائے لیڑے
آجا دانش سب آ گئے نے کے تخواواں
ماہی بن دسّونی ئیں سانویں کیویں منّاواں

○

ہندی ویر

سارے ہندی ویر یودھیاں اپنا اپنا فرض نبھاناء
اپنے دیش دی رکھشا لئی دشمن دا نگ سر وِچ کٹاناء
جس ماتا نے دودھ پیایا۔ اودی لاج لئی سیس کٹاناء
نکلو ویرو! رن بھومی وِچ۔ ویری دا دل مار مکاناء
جنّے سانوں رُعب وکھایا۔ اونوں پیراں وِچ جھکاناء
دُشمن دی ہِک اُتے چڑھ کے بھارت دا لوہا منواناء

توں ہیں ہندی ویر سپاہی۔ شیواتے پرتاپ دا ثانی
توں ہیں بی۔ کے دت۔ بھگت سنگھ۔ وطن لئی دے دے قربانی
توں انکھیلا شیر ہندا۔ توں ارجن یودھا لاثانی
بندے ویراگی دے وانگوں آوے دیش دے کم جوانی
اپنے فولادی سینے تے گولی کھا کے بھی مُسکاناء
دُشمن دی ہِک اُتے چڑھ کے بھارت دا لوہا منواناء

توں چاویں تے جوش چ آ کے اگّ برف وِچ لا سکنا ایں
توں چاویں تے ویری دا ستار چوں نام مٹا سکنا ایں
توں چاویں تے اِس دُنیا وِچ اِک بھونچال لیا سکنا ایں
لا کے نعرہ دیش پیار دا سُتّی قوم جگا سکنا ایں
سرحدّاں توں آ گئے ودھ کے اِک قیامت بن کے چھاناء
دُشمن دی ہِک اُتے چڑھ کے بھارت دا لوہا منواناء

بھارت دے گبھرو مُنڈوں نے خونی دریاواں وِچ تردے
تیرے قدماں دے وِچ ویکھے سجدے چن ستارے کردے
کئی فرشتے موت دے ویکھے تیرے اگّے پانی بھردے
نلوے تے چوہان داناں سُنکے دُشمن ساڈے توں ڈردے
جنگ جِت کے اِس جگ اندر اِک نواں اِتہاس بناناء
دُشمن دی ہِک اُتے چڑھ کے بھارت دا لوہا منواناء

توں او رِندا ایں نازاے جنّوں شہادت دے میخانے اُتے
تیری ہمّت تیری قربانی دی دھاک زمانے اُتے
تیرا وار کدی نہ اُکّے جاوے تیرِ نشانے اُتے
اٹھّ اٹھّ توں مار کے آویں اپنے ٹھیک ٹکانے اُتے
دیش قوم لئی وار کے آپا مان وطن دا ہور ودھاناء
دُشمن دی ہِک اُتے چڑھ کے بھارت دا لوہا منواناء

رامائن دی اِک جھلک اَج ویرا! تینوں یاد کراواں
پربت تلی تے رکھ سکدیاں نے تریاں، ایہہ بجّر باواں
آزادی توں پہلوں دا تینوں اپنا اِتہاس دکھاواں
تیرے کئی ویراں نے لاڑی موت نال لیٔباں نے لاواں
قطرہ قطرہ خون دا دانش پیارے دیش دے لیکھے لانا
دُشمن دی ہک اُتے چڑھ کے بھارت دا لوہا منواناں

(بہ شکریہ ریڈیو کشمیر جموں)

○

قطعہ

تیرے دَر تے میں اَج داتا گناہ بخشان آیا ہاں
تیری دُنیا دا ٹھگرایا ہویا اِنسان آیا ہاں
لگن تیری چ ہر ویلے مگن میں رہنا چاؤندا ہاں
تیری بھگتی دا تیتھوں لین میں وردان آیا ہاں
سواء دُکھاں دے دُنیا وِچ نہ مینوں کجھ نظر آیا
میں اَج تقدیر تیتھوں اپنی لکھوان آیا ہاں
توں لکھاں دی بنائی اے۔ ایہہ کہندی کُل خدائی اے
تیری چوکھٹ تے اُلجھن اپنی سُلجھان آیا ہاں
میں تھاں پھلاں دی غم لے کے تیرے در تے میرے داتا
کمائی عمر اپنی دی کرن قربان آیا ہاں

فرض

○

آؤ ویر جوانو! مل کے اپنا فرض نبھائیے
جس ماتا دا شیر ہے پیتا اودی لاج بچائیے
جس آزادی لئی ہزاراں پُت گوائے مائیاں نے
پانی دی تھاں خون ڈُلیا پھر بہاراں آئیاں نے
جیدے لئی معصوم لاں کئی نیاں وچ چنوائے نے
وارے کئی سرونس پھر آساں دے محل بنائے نے
جلیانوالے باغ دیوچ نشان نے اج تک گولی دے
خون کھولدا ایس کے قصے اوس خون دی ہولی دے
ٹھاراں سو ستو نجادی جو لکھی کہانی یاد کرو
یاد کرو مہارانی جھانسی دی قربانی یاد کرو
جمہوراں نال بندے ویرگی نے تن بچوایا سی
دے دتا بلیدان دیش لئی پر نہ سیس جھکایا سی

اوناں شہیداں دا صدقہ اے دیش میرا آزاد ہویا
لہو نال ہے اوناں سینچیا۔ پھیر چمن آباد ہویا

جیلاں دے وچ جس دے لئی باپو نے عمر گذاری سی
پیارے دیش دی آن جان کولوں بھی جس نوں پیاری سی
ہوئی سپھل کمائی۔ آزادی دی جوت جگا دتی
تن گولیاں کھا کے تے جیون دی بھینٹ چڑھا دتی

دیش دی خاطر ویر جو آہر سکھ آرام بھلایا سی
پالیا او نہرو نے جو باپو نے پودا لایا سی
اس دھرتی تے ہور کسے دی چھاؤنی پین نہ دینی ایں
جیوندے جی دشمن نوں ایتھے موج لین نہ دینی ایں

آزادی دی خاطر ویرو! دینی ہر قربانی ایں
دانش دیش دی ویدی اوتے جان بھی بھینٹ چڑھانی ایں

(بہ شکریہ ریڈیو کشمیر جموں)

غزل

ہری کوشش اے دِلکش حُسن دی تصویر بن جائے
جے بن سکیا نئیں آغاز تے آخیر بن جائے

جدوں برسات وِچ ہُسن بے وفا دی یاد آ جائے
تاں اِک اِک بُوند بارش دی مرے لئی تیر بن جائے

کِسے نوں تانگ ساجن دی کِسے نوں تانگ سجنی دی
محبّت وِچ کوئی رانجھا تے کوئی ہیر بن جائے

کیویں جاوے کوئی بچ کے۔ ادا قاتل نظر قاتل
اولٹ کالی کدی ناگن کدی زنجیر بن جائے

جے توں چاویں تے دُنیا وِچ مرا کجھ مان ہو سکدا
ذرا جئی گلّ اے شائد میری تقدیر بن جائے

گُذر دا جا رہیا ساون ہٹا پردہ دِکھا جلوہ
ترا جلوہ تیرے بیمار لئی اکسیر بن جائے

چوردی ماں

○

جس دیش اندر رشوت خور ہوون او دیش ترقی نئیں کر سکدا
بیٹھے ہون جس وچ وٹے پان والے بیڑا کدی دی نئیں او تر سکدا
ہووے اوس نوں سکھ نصیب کیویں جو انسان مصیبت نئیں جر سکدا
برکت حق دی نک کمائی وچ اے۔ رشوت نال نہ پیٹ نئیں بھر سکدا

سچے دل دے نال ایہہ حلف لیئے۔ رئے دیش اندر رشوت خور کوئی نہ
سوں ماں دے دودھ دی کھاؤ۔ رکھے ثابت دیش وچہ وڈی ڈور کوئی نہ
نیت صاف کر کے کرو کم سارے۔ نظر آئے ایتھے کم چور کوئی نہ
وڈی کھان والا کوئی نہ رہے جیکر میرے دیش دی رکھا دیش ہور کوئی نہ

رشوت خون بھراواں دا جو پیوے۔ وڈا اوس کولوں گنہگار کوئی نئیں
او دا دیش دے نال نئیں پیار کوئی۔ اُس توں ودھ کے دیش غدار کوئی نئیں
قدرت والوں ہے اونوں سزا ملدی نیک بندیاں وچ او دا شمار کوئی نئیں
اونوں رب بھی نئیں اے پیار کردا جس دا اپنے دیش نال پیار کوئی نئیں

اگے کدی او قوم نئیں دوھ سکدی جدوں تیک نہ وڈی داناں مارو
بہہ کے چھاں ہیٹھاں جڑاں جو وڈے۔ لوکی کہن کے اوس نوں ہاں مارو
میرا دیش خوشحال تد ہو سکداء۔ رشوت ڈین نوں دوستو! تھاں مارو
دانش آکھیا سچ سیانیاں نے۔ مارو چور نئیں چور دی ماں مارو

○

شعر

○

مرا مان رکھیا اے اوناں نے دانش
نہیں آئے او۔ پر سلام آگیا اے

○

غزل

○

زمانہ ملن نئیں دیندا تے پیارے مل نئیں سکدے
جیویں دریا دے آپس وچ کنارے مل نئیں سکدے

گناں میں رات نوں تارے تے دن نوں اُونیاں پاواں
او پیارے مل نئیں سکدے نظارے مل نئیں سکدے

تری تصویر رکھ کے سامنے میں روز پیندا ہاں
کہ مینوں ایس توں چنگے سہارے مل نئیں سکدے

میرا ملنا تہانوں خواب اے۔ دھوکا۔ بھلیکھا اے
کسے صورت بھی دریا دے کنارے مل نئیں سکدے

بھٹکدا پھر ریا ہاں در بدر مدت توں صدیاں توں
نظر او مل نئیں سکدی نظارے مل نئیں سکدے

اوناں دی شوخ نظراں نے جدوں منگیا اے دل منگیا
بڑی مشکل اے دانش دل اُدھارے مل نئیں سکدے

○

ترنگا

ایس گل دا ہیگا اے مان ساڈا
بھارت دیش ترنگا نشان ساڈا

ایدی شان دینال ہے شان ساڈی
ایدے مان دینال ہے مان ساڈا

کھڑا ایدی رکھشا دے لئی ہر دم
ہر اک بال۔ بڈھا نوجوان ساڈا

تِنّے رنگ ایدے پئے دسدے نے
ہندو، سکھ ساڈا۔ مسلمان ساڈا

ایدے چکّر چ چکّر سنبھال کے تے
بیٹھا آپ ہے کرشن بھگوان ساڈا

اسی ایس خاطر مرنا جاندے ہاں
کی بگاڑ سکداء کوئی شیطان ساڈا

اکھ چکّے گا جیہڑا ایس اُتے
کڈّ دیاں گے دوستو! اکھ اودی

ساڈے سامنے دھاؤن اکڑ آئیگا جو
دھاؤن کر دیاں گے دھڑ توں کھ اودی

جھاڑ دیاں گے ہتھ جو ہتھ چکّے!
باں توڑ کے دیاں گے رکھ اودی

بمب مار کے بمب بُلا دیاں گے
مدد کرے بھاویں کوئی لکھ اودی

دشمن دشمناں دے سجّن سجناں دے
اسی ہیگے ہاں ایہو اعلان ساڈا

اسی ایس خاطر مرنا جاندے ہاں
کی بگاڑ سکدا کوئی شیطان ساڈا

ساڈی باواں چ بل پرتاپ دا اے
ساڈے سینے چ شیوا دا دل ہیگا
ساڈی رگاں چ خون دیش دا اے
جیہڑی بزدل نوں شیر بنا دیوے
ساڈی زندگی دیش دی زندگی اے

ساڈے تیراں چ شکتی چوہان دی اے
دل دے وچ طاقت ہنومان دی اے
انکھ آن ساڈی دنیا جان دی اے
ایہو جیئی مٹی ہندوستان دی اے
سیوا دیش دی دھرم ایمان ساڈا

دانش دیش خاطر مرنا جاندے ہاں
کی بگاڑ سکدا کوئی شیطان ساڈا

○

(بہ شکریہ ریڈیو کشمیر جموں)

غزل

K. P. SABHA AMBPHALLA
LIBRARY
No .....
Date.....
JAMMU

جے اوناں دے سانوں ایہہ لارے نہ ہُندے
اسی رات نوں گن دے تارے نہ ہُندے

مِری عرض اُتّے جے او غور کردے
تاں ارمان میرے کنوارے نہ ہُندے

نہ کردا ترک بندگی ربّ دی میں
جے کافر نظر دے اِشارے نہ ہُندے

حسیں چن ایناں نہ لگدا کسے نوں
جے آلے دوالے ستارے نہ ہُندے

نہ چمکدے تسی منہ توں محفل چ پردا
اے رونق نہ ہُندی نظارے نہ ہُندے

قدر حُسن دی کوئی کردا نہ دانش
جے دُنیا چ عاشق وچارے نہ ہُندے

غلامی توں آزادی تک

میرے پیارے بھارت دیش میں تینوں رسیس نواواں
تیری مٹی متھے اپنے میں تلک لگاواں
لاٹاں سارے گگن دے تیری بھینٹ چڑھاواں
تیرے اگے سورج چندر دے دو دیپ جگاواں
رنگی جئی اپنی چندڑی میں گھول گھماواں
مڑ تیرا سارے جگ نوں لوہا منواواں

تیرا دنیا دے وچ چمکدا اتہاس سنہری
تیری ہسٹری وید پران نئیں پاکٹ دی ڈیری
تیری کوارتیخ ہے ساگروں ڈونگی تے گہری
کئی آئے چڑھایاں کرکے سی تیرے تے ویری
آئے سی جابر دشمن لے کے بیڑے بہری
پر ڈگے آخر ہار کے آ تیرے پیری

پورس جئے ویر بہادراں جئی رکھ دکھائی
سُتی ہوئی اپنی قوم دی مُڑ انکھ جگائی
شمشیر نال اُس ویر دی غیرت ٹکرائی
نئیں جھکیا آپ، اُس دیش دی نئیں دھاؤن جھکائی
جھڑی بن طوفان ایران چوں ہنیری سی آئی
لا ہک دا زور جوان نے پچھاں پرتائی

اودے پچھوں بابر آن کے پا پینا گھیرا
کی دسّاں گھر دی پھٹ نے کر دِتّا نیرا
مُغلاں نے ہندوستان وِچ لا لیتا ڈیرا
تد رانا سانگا نے سی لایا زور بہتیرا
جیجاں بائی نے آکھیا اُٹھ شیر دلیرا
سیوا کر شیوا دیش دی دُودھ پیتا میرا

پنجاب دے وِچ دشمنیں نے او ہتھ وکھائے
چڑھ نیلے اُتے ویریاں نوں پڑ تھوڑ پائے
دو لال اپنے چمکور دی جنگ وِچ لڑائے

پُتر اپنے سرہند دی کند وِچ چنوائے
اودے بندے ویر بہادر نے آ بدلے لائے
تک ویرتا اُس رجپوت دی جابر گھیرائے

اوسے مُغلاں دے دَور چ آیا اِک فرنگی
اُس وقت دے حُکمران توں ایہہ اجازت منگی
بیوپار کرن دی ہووے نہ سانوں کوئی تنگی
او ایسٹ انڈیا کمپنی چکی نہ سنگی
سر ساڈے بہانے پیار دے جئی پھیری کنگی
ہر آدمی عورت اپنے رنگ دے وِچ رنگی

ہر پاسے گورے لگ پئے پھر پیر پھیلاون
تھاں تھاں دے اُتے اپنا پئے زور ازماون
لبھ لبھ کے دُشمن دیش دے پئے نال ملاون
ٹوٹے ٹوٹے کر کے ہندوں لُٹن تے کھاون
دولت ساڈے اِس دیش دی انگلینڈ پُچاون
بھارت وِچ رہ کے گیت پئے یورپ دے گاون

اُٹھی تد پُتلی انکھ دی جھانسی دی رانی
او لکشمی بائی پدمنی دُرگا دی ہانی
اودی اکھ نے بلّے چور دی سی اکھ پچھانی
تلوار پکڑ کے موڑی اُس دُشمن دی ڈھانی
وَیری دا پیتا خوُن سی اُس نئیں پیتا پانی
میرے دیش تیرے اِتہاس چ اے اودی اَمر کہانی

تیرے پیار دی مئے دے پیالے عاشقاں بھر بھر پیتے
پئی موت ہسدی ویکھ تلی تے سِر دھر پیتے
جنتا نے ظُلم فرنگی دے دانش جَر پیتے
پر سینے دیش آزادی دے پُورے کر پیتے

(بہ شکریہ ریڈیو کشمیر جموں)

بھاڑا

○

جنم مرن دی خبر ہے جس نوں آیا پنڈ دیوچ اوسادھو
ہر اک دل دیاں گلاں دسے نہ جانے او جڑیاں جادو
بچپن توں آخیر عمر تک جیون دے حالات دسّ داء
جو کجھ مرضی اُس توں پچھو دل دی ہر اک بات دسّ داء
جو متھے تے لکھے ودھاتا نے اوسارے لیکھ ویکھ داء
شیشہ جیا ہتھ تے لا کے قسمت والی ریکھ ویکھ داء
نئیں اوکوئی پاکھنڈی سادھو نہ کوئی ایڈا لالچی جاپے
سوا روپیہ اگے رکھو سچے گلاں دسدا آپے
ایوں لگدا اے ہر بندے دی جنم کنڈلی نال لیایا
سوماں نوں اِنج کہن لگا۔ جد اوئے اپنا ہتھ دکھایا
تیرے کرم بڑے چنگے نے توں ہیں دیوی کرماں والی
سوا روپیہ اُتے رکھ کے لے آ اِک آٹے دی تھالی
دودھ پین نوں جی کردا اے تھوڑی بھکھ مٹاؤن دے بی بی
سادھاں نوں کی نال سواداں سنے ملائی آون دے بی بی

روز میرے جیئے سادھو سنت نوں توں ہتھوں کجھ دان دیا کر
پتی تیرا جے رو کے تینوں اونوں رولا پان دیا کر
ہتھ دیکھ کے حساب نیں لایا۔ تیرے گھر سنتاں کوئی نئیں
پر اے وی دسدی اے ریکھا کیتا توں پن دان کوئی نئیں
دان دتیاں دھن نئیں گھٹدا۔ دان نال کلیان ہے بی بی
ہووے گی اولاد ضروری۔ سنتاں دا فرمان ہے بی بی
کالی گئو نوں اک آٹے دا پیڑا منگلوار دیا کر
در تے آئے ہوئے نوں روٹی یا پیسے دو چار دیا کر
کاہڈیاں نوں ترچولی پاویں اجڑیا گھر آباد کریں گی
جے کر پوریاں ہون مراداں پھر سنتاں نوں یاد کریں گی
جو منگیں گی سوئی ملے گا۔ انگلی وچ انگوٹھی پالے
تو رہا تا نوں خوش کر کے تے اپنی تقدیر جگا لے

بدل دِتا زمینداراں پُرانا ڈھنگ وائی دا

○

سمے دے چانڑاں نے دیش دی تصویر بدلی اے
جنوں تک کے مخالف نے گرم تقریر بدلی اے
نویں تعمیر نال تدبیر نال تقدیر بدلی اے
تے نویاں یوجناں اِتہاس دی تحریر بدلی اے
جیرانی نال تکدا ہندوں سارا زمانہ ایں
گیا خالی نہ آج تک ایس دا کوئی رِشتہ ایں

عقل دے نال ہندیاں پھُٹ والا پھٹ سیتا اے
چلن دِتا نہ کدھرے فرقہ داری دا پلیتا اے
سیاست وِچ اساں ہر اک کھلاڑی مات کیتا اے
وطن اپنے دی خوشحالی دا سب نے حلف لیتا اے
جدھر ویں جھات پاندا ہاں بہار ای بہار دِسدی اے
چھلی مکّی دی کھیتاں وِچ کھڑی مُٹیار دِسدی اے

وطن دے جسم تے گندے سی جو چیرے اوپھوڑے نے
مٹایا چھوت دا جھگڑا ہر تجن نال جوڑے نے
اساں پربت دی ہک اُتے لائے اسلحے دے توڑے نے
بنایاں سڑکاں نہراں نال منہ دریاں دے موڑے نے
بہار آئی اے صدیاں بعد ہن ہریالی دِسدی اے
مِرے بھارت دے وِچ ہالی دے گھر خوشحالی دِسدی اے

اے پنج سالہ پلاناں قوم دی قسمت جگائی اے
اساں ہمّت تے ایکے نال خود بگڑی بنائی اے
سُورگ دی ایس دھرتی تے ہر اِک نعمت وسائی اے
تے بُھکھے دانیاں دی فصل کلراں وِچ اُگائی اے
بدل دتّا زمینداراں پُرانا ڈھنگ وائی دا
لیا کمّ ایں مشینیاں توں زمیناں دی کھُدائی دا

کِسان اَج ویکھ کے کنکاں نوں مُچھّاں وٹ پاندا اے
کمائی اپنی اُتے او کاما مُسکراندا اے
ہَے گدّے پاریٔ جیٹّ تے جٹ دنجلی وجاندا اے
تے کِرتی کِرت کر کے دیش دی بگڑی بناندا اے
جنوں شک اے او دانش ویکھ لئے سُکیاں سکیاں نئیں
بنانا ایں سُورگ بھارت نوں اجے مُکیاں سکیاں نئیں

او مزدور کسانا! دیش دی قسمت جگائی جا
ودھا پھل سبزیاں فصلاں تے مہنگائی گھٹائی جا
غریبی تنگدستی نوں وطن وچوں مُکائی جا
وطن سیواچ لا تن من تے فرض اپنا نبھائی جا

تیری محنت تیری ہمّت تے دُنیا ناز کردی اے
توں دانش اَن داتا ایں سب نوں آسا تیرے گھردی اے

(بہ شکریہ ریڈیو کشمیر جموں)

گیت

○

مات بھومی منگدی بلیدان تیرا ہندیا
رکھّ لے اپنا تلی تے سر دلیرا ہندیا
ویریاں نے آج تینوں جنگ لئی للکاریا
پر اجے تک کال دا توں روپ کیوں نئیں دھاریا
چک دے توں دیش چوں ظلم دا ڈیرا ہندیا
رکھ لے اپنا تلی تے سر دلیرا ہندیا
آ گیا پھر وقت پگڑی اپنی سنبھال توں
ویرتا اپنی وکھا۔ ویری دا بن جا کال توں
گھر ترا لٹن کوئی آیا لٹیرا ہندیا
رکھ لے اپنا تلی کے سر دلیرا ہندیا
دیش تیرا دھرم۔ دانش دیش تیرا دین اوئے
دیش دے جے کمّ نہ آئیوں تے کاہدا جین اوئے
گدّڑاں نوں پا دے پا جھڑ جاگ شیرا ہندیا
رکھ لے اپنا تلی تے سر دلیرا ہندیا

○

چوکلے

○

پے جائے لوڑتے اپنے دیش بدلے
سُکھ آرام بھی چھڈنا جاندے ہاں
اساں سکھیا انکھ دے نال جینا
جھولی کدے نہ اڈنا جاندے ہاں
سو بار سانوں ویری آزمائے
کنڈا ارڑ کدا کڈنا جاندے ہاں
جھنڈا اپنے دیش دا تن رنگا
اوہدی ہِک تے گڈنا جاندے ہاں

(۲)

اپنے وطن تے قوم دی آن خاطر
سُکھاں ساریاں نوں ٹھوکر مار سکناں
بُت پرست نئیں وطن پرست ہاں ایں
ایدی شان خاطر سب کجھ وار سکناں
حامی امن دا امن پسند ہاں پر
حملہ آور نئی پھڑ تلوار سکناں
ایدی انکھ اُتے جے کوئی اکھ سٹے
جنگ واسطے اونوں للکار سکناں

(۳)

دیش واسیا! دیش گلزار اندر
پھل بن کے ہسیں توں خار نہ بن
دیش سیوا چ جیون گزار اپنا
قرقو لیڈراں دا طرفدار نہ بن
ایہہ نے روڑے ترقی دی راہ اندر
ہوش کر توں اینہاں دا یار نہ بن
دانش قوم دا توں خدمتگار بن جا
وفاداں بن دریش غداراں نہ بن

غزل

○

حُسن نُوں بے نقاب کردے او!
عِشق نُوں کیوں خراب کردے او!

او ادا دِل نُوں پیاری لگدی اے
جِس اَدا نال آداب کردے او!

بدلو اِس نوں ایہہ چنگی عادت نئیں
بے بساں تے عتاب کردے او!

محتسب جی! ایہہ دَیر و کعبہ نئیں!
میکدے وِچ حِساب کردے او؟

نئیں وفا تے جفا ہی سہی دانش
شُکر اے کجھ تے جناب کردے او!

○

گیت

○

نی دیش دیئے مٹیارے بن جھانسی دی رانی
توں ہیں سیتا ساوتری تے دُرگا دی ہانی
لے خون دا بدلہ خون نال توں رن وِچ جا کے
چُن چُن کے دُشمن مار کالکا رُوپ بنا کے
پے گئی اے دیش دی رکھشا لئی تلوار چلانی
نی دیش دیئے مٹیارے بن جھانسی دی رانی
تیرے آگے دل ویری دا کی۔ یم راج ہاریا
توں دُشٹ مکاؤن لئی چنڈکا رُوپ دھاریا
پا ذرّہ بکتر۔ موڑ پچھاں دُشمن دی ڈھانی
نی دیش دیئے مٹیارے بن جھانسی دی رانی
جد دیش تے سنکٹ آیا۔ توں بجلی بن کڑکی
تیری سُن کے گرج ستمگاراں دی چھاتی دھڑکی
توں ٹھاراں سو ستو نجا دی کر یاد کہانی
نی دیش دیئے مٹیارے بن جھانسی دی رانی

گورو

○

گورو شِش نوں دینداء انمول دولت
جیویں پیاسے نوں پیش کوئی آب کردئے
گورو شِش دا جیون سُدھار دئے جیوں
پیدا ساز وِچ جان مِضراب کردئے
غوطہ سوچ دے ساگر چ مار کے تے
بے نظیر موتی دستیاب کردئے
گورو نیرے نوں جانن چ بدل دیوے
ذرّے خاک دے نوں آفتاب کردئے
سمجھ لئے جو گوراں نوں گوراں کولوں
پیدا دُنیا چ او اِنقلاب کردئے
ہر سوال دا ٹھیک جواب دیوے
ہر جواب اندر لاجواب کردئے

شردھا نال جو گورو دی کرے سیوا
گورو اوس تے ہندا دیال آپے
رہے شاردا اودی زبان اُتے
حل کر لیندا ہر سوال آپے
چمکے چند بن کویتا دے عرش اُتے
ہر خیال لکھ لئے قلم نال آپے
سدا اوس شاگرد دا سخن دانش
دُنیا واسطے بنے مثال آپے

اوس شش تے خوش بھگوان ہندا
جیدا گورو دے چرناں چ واس ہووے
لکھیا اودا زمانے لئی ہووے سند
کرپا گورو دی جدے تے خاص ہووے
گیان گورو کولوں جنوں مل جاوے
کیوں نہ چیلا او موقعہ شناس ہووے
اوناشش نوں ہووے پرکاش حاصل
دانش گورو تے جنا وشواس ہووے

غزل

○

میرے دِل نوں یاد کوئی آ رہیا
سُپنیاں وِچ آن کے تڑپا رہیا

زِندگی آزار بن کے رہ گئی
رات دِن غم خوار کا غم کھا رہیا

جِس بنائی شکل میرے یار دی
او مصوّر تک کے خود شرما رہیا

میرے دِل دی دھڑکناں دے ساز تے
گِیت کوئی پریت دے آج گا رہیا

لوکاں لئی پُنیاں ہوئی چن ویکھ کے
میرے لئی مسّیا۔ میرا چن جا رہیا

دیوالی

○

جدوں رام راون دا بدھ کر کے آئے
ایہہ اودوں منائی گئی سی دیوالی
حقیقت اے ساڈا اِہ اِتہاس دسداء
آئے وخت کٹ کے سی تختاں دے والی

جدوں ظُلم دی انتہا ہو گئی سی
اودوں سارے پاپی سی چُن چُن مُکائے
جناں ظالماں دا سرو ناش کیتا
لکھن رام سی مات بھارت دے جائے

ذرا مار توں اپنی سیما تے جھاتی
وطن دے پُجاری وطن دے سپاہی
قدم تیز کر دیوے آواز منزل
مُکا اپنی منزل او منزل دے راہی

ضرورت اے اِس ویلے قربانیاں دی
تیرے دیش وچ انقلاب آ رہیا اے
او ویری دے جوبن تے آ رئی اے پیری
تیری کمنی تے شباب آ رہیا اے

تیری ویرتا تک کے شیطان کمبداء
کئی جابراں نوں ہے توں زیر کیتا
تواریخ دیندی پئی اے گواہی
توں ڈائر نوں انگلینڈ وچ ڈھیر کیتا

توں گوبند شیوا توں پرتاپ نلوا
مصیبت بھی آئی تے توں مسکرایا
تیری اکھ تے جد کسے اکھ چھکی
توں میدان چ آیا قضا بن کے چھایا

تیری پگ نوں جد کسے ہتھ پایا
توں آپا تپے بھڑ وچ جھوک دتا
نئیں سال بیتے ونان دی ایہہ گل اے
اکاں ودھ کے ویری دا دل روک دتا

وطن تیرا گرجا ، وطن گوردوارا
وطن تیرا مندر ، وطن ہی شوالہ
نہ ڈر مشکلاں توں توں ہیں شیر ہندی
تیرا جسم بجر۔ تیرا دل ہمالہ

دبایا کسے غیر جد حق تیرا
توں اس غیر نوں دیش چوں دور کیتا
غلامی دی زنجیر نوں توڑ کے توں
زمانے چ بھارت نوں مشہور کیتا

ایدے وچ اے فرضاں دا احساس ساتھی
غلط ایدا مطلب نہ انسان سمجھے
کرو دیپ مالا تے خوشیاں مناؤ
ہر اک ایس تہوار دی شان سمجھے

الٰہیہ لگے تیری زندگی دیش لیکھے
دیوالی توں پرن چنّاں پانا پوے گا
تیرا دیش دانش بلیدان منگے
تاں توہاں دے منہ آگے جانا پوے گا
(بہ شکریہ ریڈیو کشمیر جموں)

غزل

○

اوناں دا آؤن کی ہویا اسی رہ گئے ہاں پھر کلّے
ہُنے آئے۔ ہُنے بیٹھے۔ ہُنے کہندے اسی چلّے
میں کیتا پیار کنڈیاں نال چھڈ کے پھُل کلیاں نوں
زمانے نے کہیا شاباش تینوں پلّے او پلّے
نہ ہووے گا کوئی تیری نصیحت دا اثر ناصح
رہائے نئیں اوناں جانا جناں دو آن کے ملّے
لے آئے موتی کنڈے توں جناں دے بھاگ چنگے سی
اسی ساگر چ چپّی مار کے لبھدے رہے تھلّے
ملے نے ہو کے۔ ہاواں۔ غم۔ وچھوڑا زندگی بھر دا
محبّت وچ ایہہ پیاں چار سوغاتاں میرے پلّے
لکھے تقدیر دے حرفاں نوں کوئی میٹ نہیں سکدا
پر ایہہ دانش کہیا جاندا جدوں کوئی پیش نہ چلّے

○

سچّی لگن

○

میں ایہہ سُنیا تیرے دربار اندر
سُنی جاندی اے تیرے دیوانیاں دی
تیری محفل دی شمع توں نُور مِل داء
ساڑی جائے نہ چند پروانیاں دی
تیری چوکھٹ تے جھٹ او پہنچ جانداء
سمجھے محل جو جھونپڑی کانیاں دی
سدھے سادیاں دی پیندی نت سِدھی
چلدی نئیں او تھے دانش دانیاں دی

ہر اِنسان نوں جو اِن دھن دیندا
اودے ناں اُتے خرچ کرے کوئی کوئی
مورد ھوج تے بھگت پرہلاد وانگوں
کڑی پریکھشا دے ساگر چ ترے کوئی کوئی

سدا رئے خوشحال ہر حال اندر
سدا رئے مُصیبتاں ہرے کوئی کوئی
دانش اوس دی لگن چ مگن ہو کے
رہے موہ دے جال نوں پرے کوئی کوئی

رکھے صدق پناہ دے وانگ جیہڑا
اوی جِت ، بھگوان دی ہار ہو جائے
دِل نوں وسّ چ کرے کوئی پھیر کیوں نہ
چدّر لوبھ والی تار تار ہو جائے
چھڈ کے سب پاسے ہووے اِک پاسے
یا اُرار ہو جائے یا پھر پار ہو جائے
دانش اونوں ستار دے پیار نال کی
جِدا اوس دے نال پیار ہو جائے

جنگ دے ڈھنگ

○

حملہ دُشمن تے اوناں تے ہے کیتا
روکی جناں ہنیری یُوٹانیاں دی
پایا اوناں دی اکھ نوں ہتھ جناں
دِتی پھوڑی پیٹ برطانیاں دی
اسی دھنی تلوار دے ویر یودھے
لڑدے نئیں لڑائی ہاں کانیاں دی
بھگت سنگھ ورگے دیش بھگت لکھاں
کمی نہیں سُبھاش دے ثانیاں دی
میرے دیش نوں تھوڑ نئیں ایس ویلے
بھامے شاہ جیسے وردی دانیاں دی
آؤ دیش اُتوں جاناں وار دیئے
ایس ویلے ہے لوڑ قربانیاں دی

دُشمن سمجھدا اے اپنے دِل اندر
میتھوں ڈر سے بیٹھا خموش ایں توُں
ہے پجاری اہنسا تے شانتی دا
ایہہ نئیں جاندا او باہوش ایں توُں
لہو ویریاں دا توُں ہیں پین والا
بزدل سمجھدے ہین مے نوش ایں توُں
سوئے ہراں دے ہراں دے نال کرنے
ایہو کم تیرا سر فروش ایں توُں
ہندوستان دی آن بچان خاطر
دیندا رہیا ایں بھینٹ جوانیاں دی
دسّے راہ پئی دُنیا نوں آج تیکن!
جو جگائی توں شمع قربانیاں دی

گھر دے جھگڑے توں پچھوں نبیڑ لیناء
پہلوں گھر چوں چور توں کڈھنا ایں
آری ہتھ چ لے کے ایکتا دی
بوٹا پھٹ دا جڑاں توں وڈنا ایں
جائے جان پر جان نئیں آن دیندا
ادھیکار نہ اپنا چھڈنا ایں

رکھشا آپ اپنی کرنی جانتا ایں توں!
ہتھ غیر دے اگے نہ اٹھانا ایں
تواریخ چہ لکھیا ادیب کویاں!
ہندی جت آخر ہندوستانیاں دی
سورج وانگ سنہری اتہاس اندر
ہیگی چمک ہے تیری قربانیاں دی

توں ہے کرشن دی گیتا توں سبق لیتا
پچھے ہٹنا کم جوان دا نئیں
عزم تیرا پٹیل دے وانگ ڈاہڈا
شیر دل توں لمیاں تان دا نئیں
بدلے اک دے توں اک سو اک لیتا
کیتا کدے توں کم نقصان دا نئیں
توں انسانیت واسطے سدا لڑیا
کیہڑا ملک جہڑا تینوں جان دا نئیں
ڈھنگ جنگ دے جانتا ایں توں
دانش تیرے لئی نئیں گل حیرانیاں دی
کفن اپنے سراں نے بنھ نکلے
نکلی جدوں بھی منگ قربانیاں دی
(بہ شکریہ ریڈیو کشمیر جموں)

بُھلیکھا

○

نئیں اِس دُنیا دے نال پیار کوئی
ہے دِل وِچ وسّ گیا دِلدار کوئی
کھلونے جِس نے مِٹّی دے بنائے
بنا کے آپ جو آپے مِٹائے
کی سمجھے اُس نوں دُنیا دار کوئی
نئیں اِس دُنیا دے نال پیار کوئی
ہنیرے وِچ ہے ایہہ مغرُور دُنیا
حقیقی نُور توں ہے دُور دُنیا
سمجھ بیٹھا ہے پھُل نوں خار کوئی
نئیں اِس دُنیا دے نال پیار کوئی
ایہہ جیون ہے جیویں دریا دا پانی
نشہ دو دن دا اے دانش جوانی
کرے نہ اس دا اعتبار کوئی
نئیں اِس دُنیا دے نال پیار کوئی

دیش پیار

○

دیش قوم لیکھے لگے جان تیری
تاں پھر رب دا شکر گذار چاں
تیری زندگی دیش دی زندگی اے
دیش واسطے زندگی وار چاں
جھاتی مار ہاں اپنے باغ اندر
آئی ہوئی اے نویں بہار چاں
زخم کرن جو پھلاں دے سینیاں وچ!
گلشن وچ نئیں رہے او خار چاں
صدیاں بعد جو دیش آزاد ہویا
ایہہ شہیداں دیاں ہی قربانیاں نے
رسی رسے نے توپاں دے منہ اگے
ہس ہس کے چھاتیاں تانیاں نے

ایہہ او دھرتی اے جس دی گود اندر
کرشن رام اوتار بھی کھیلدے رئے
ایہہ او دھرتی ہے جس دی آکھ تیجھے
نیتا دُکھ پردیس دے جھیلدے رئے
ایہہ او دھرتی اے جس لئی طوفان اندر
کشتی ناخدا اگاں نوں ٹھیلدے رئے
ایہہ او دھرتی اے جدے لئی ویر اپنے
گلے نال تلواراں دے میلدے رئے
ایسے دھرتی دی آن بچان خاطر
راجگورو اپنا بلیدان دتا
لاجپت نے رکھی اے پت ایدی
بھگت سنگھ۔ سکھدیو نے مان دتا

چند سالاں دی گل اے دیش اندر
دیکھی جاندی نہ حالت غریب دی سی
کیویں مل دی بیماراں نوں شفا ایتھے
کردی کم نہ عقل طبیب دی سی
مشکل حل سی بنھنا مشکلاں دا
چلی ہوئی او چال رقیب دی سی

ہُنر والے سی روٹیوں تنگ ایتھے
کوئی قدر نہ شاعر ادیب دی سی
جان مار کے کردے سی کمّ کامے
بھردا پیٹ نہ کسے مزدور دا سی
بھُکے ویکھ کے اپنے بچّیاں نوں
ہنجو کیردا تے من چ جھور دا سی

اوس ویلے تے آج چ فرق ایناں
ہر اِک دیش واسی ہُن خوشحال وسدا
دبّیاں ہوئیاں سی قوماں جو مُدّتاں توں
چہرا اوناں دا دوستو لال وسدا
پانی رل گیا اے بنجر بیلیاں نوں
جنّت ملک سڑکاں نہراں نال وسدا
سونا مٹّی چوں بھیّا محنتی تے
تے کسان کرتی مالا مال وسدا
جو سی مُدّت توں دیش غلام اودی
آج شہرت اے سارے جہان اندر
سُورگ لوک دیاں نعمتاں کہندیاں تے
اساں وسّنا ایں ہندوستان اندر

ہے سن جو جو باپو دے من اندر
پورا کرنا ایں اوناں ضرورتاں نوں
دیش واسیاں نے مل کے کر دِتّا ء
اپنے وطن چوں دور کدورتاں نوں
جو نئیں دیش دا کجھ بھی سنوار سکّن
کون یاد کرداء اوناں صورتاں نوں
دیش قوم لئی جو سب کجھ وار دیوے
دُنیا پوجدی اے اودی مورتاں نوں
آؤ دیش اساری دے کم کریئے
بھریئے منہ پھر آس پٹاریاں دے
سوہنا سورگ توں دیش بنا دیئے
دانش بہار لایئے زِمّہ داریاں دے

گیت

سس لڑدی ننان نیوں بولدی تے لے جا مینوں نال اپنے
توں بھی سانبھ کے جیبھ نئیں رکھدی تے چل چوکا دکھ کرنے
جنگ وچ جانا تینوں نال نہ لجانا ایں
آج کتے کل کتے کوئی نہ ٹھکانا ایں
چھٹی لے کے میں چھیتی ترآونا۔ توں چل چوکا دکھ کرنے
رہاں گی میں کیویں کلی دل گھبراوندا اے
سال پچھوں ماہی تینوں چیتا میرا آوندا اے
روز لکھدی رہاں گی تینوں چٹھیاں۔ تے لے جا مینوں نال اپنے
رہیں نہ توں کلی چھوٹا دور تیرے کول نی
لگدے پیارے جدے میٹھے میٹھے بول نی
ایدی گلاں نال دل پرچاویں۔ تے چل چوکا دکھ کرے
میری گل ماہی تینوں جے منظور نئیں!
ایتھوں ترجاواں گی میں پیکے میرے دور نئیں
نئیں تے من دانش میرا کہنا۔ تے لے جا مینوں نال اپنے

گیت

چُنّی میری نابھی رنگ رنگیں وے للاریا
ساڈی گلی وِچوں کدی لنگیں وے للاریا
اَینی مہربانی کریں آپے آویں چل کے
پانی لے کے پریت والا دھوئیں مل مل کے
حُسن ہیرا ویکھ کے نہ سنگیں وے للاریا
چُنی میری نابھی رنگ رنگیں وے للاریا

ہوا نال چُنی جدوں کرے اٹھکیلیاں
دیکھ دیکھ دنگ ہون میریاں سہیلیاں
پیار والی کلّی اُتے ٹنگیں وے للاریا
چُنی میری نابی رنگ رنگیں وے للاریا

میرے وانگوں پتلی اے چُنّی ہے شگون دی
ویکھیں کتے مایا دانش لاویں نہ جنون دی
دِل دے کے دِل نہ توں منگیں وے للاریا
چُنی میری نابی رنگ رنگ وے للاریا

ویر دی اڈیک

○

ماں جی دسّو ویر مرا کد چٹھی لے کے آوے گا
کی کہندا سی آج ڈاکیا چٹھی کد تک پاوے گا

اپنا تے کوئی وسّ نئیں چلدا وجی جند سپاہیاں
کوئی کاٹ نئیں ویر دا آیا۔ تاراں بھی کئی پائیاں
یاد دی جی تھاں ہوگئی بدلی چٹھیاں واپس آئیاں
ٹکّا بھی مڑ آیا اوتھوں ٹکا کدوں لواوے گا!
کی کہندا سی آج ڈاکیا چٹھی کد تک پاوے گا!

ایہو جئی نئیں کدی بھی ویکھی ایہہ چٹھی کس پائی ماں
او تاں آپے لکھ لیندا سی لے تاں کسے چھپائی ماں
لگّی لام جدوں دی میں تے اودوں دی گھبرائی ماں
کیویں رئے برفاں وچ لڑدے گلاں کدوں سناوے گا
ماں جی دسّو ویر میرا کد چٹھی لے کے آوے گا

جد دی لگی جنگ اوروں دی ساڈی یاد بھلائی ماں
گئی دیوالی لوہڑی بیتی۔ کول وساکھی آئی ماں
کون کرے فصلاں دی راکھی کون کرے گا دائی ماں
رکھڑی دا تیوہار بھی آؤنا رکھڑی کدوں بندھاوے گا
کی کہندا سی آج ڈاکیا۔ چٹھی کد تک پاوے گا

روز اُڈیکاں لائیاں تے کنداں تے لیکاں پاواں میں
سکھناں سکھاں آؤن دیاں بنے تے کاگ اُڑاواں میں
کیدے لئی کھیتاں دے وچ شاویلا لیکے جاواں میں
ساگ سروں دا تے لوڈا گھر آکے کد او کھاوے گا
کی کہندا سی آج ڈاکیا۔ چٹھی کد تک پاوے گا

یا دشمن دی قید چ ویرا یا کوئی ہونی ورتی اے
جتھے ہوئی لڑائی سُنیاء لال ہوئی او دھرتی اے
ایسی چندری گھڑی جاندیاں ویر مرے پچھ پرتی اے
اپنی روندی بہن نوں دانش کد او چپ کراوے گا
کی کہندا سی آج ڈاکیا۔ چٹھی کد تک پاوے گا

○

دھرتی

○

میرا دیش بھارت اے ویراں دی دھرتی
ایہہ انکھی جواناں رندھیراں دی دھرتی
ایہہ ہے بُدھ نانک فقیراں دی دھرتی
ایہہ اوتاراں۔ رشیاں تے پیراں دی دھرتی
ایہہ گوداوری گنگا میّا دی دھرتی
ایہہ گوکل دے واسی کھنّیا دی دھرتی

ایہہ دھرتی اے جس تے جنم شام لیتا
تے ارجن دی ہمّت ودی سُن کے گیتا
پتی ورت دھرم پالیا ایتھے سیتا
تے دُشٹاں دا سنگار سی رام کیتا
منکھتا دا ساگر اے لالاں دی دھرتی
ایہہ دھرمی حقیقت جئے بالاں دی دھرتی

ہوئے ایتھے بھامے جئے دھنوان پیدا
تے پرتاپ۔ پورس جئے بلوان پیدا
ہوئے ٹیپو سلطان۔ چوہان پیدا
تے گوبند۔ نلوے جئے انسان پیدا
مہارانی جھانسی جئی ناراں دی دھرتی
اے منصور جئے جاں نثاراں دی دھرتی

ایدے لئی کئی سیس بھیٹاں چڑھائے
تے ناراں سہاگ اپنے سر دے لٹائے
جگر دے کئی ٹکڑے ٹکڑے کرائے
کئی انقلاب ایس دھرتی تے آئے
ایہہ محنت کشاں تے کساناں دی دھرتی
ایہہ سونے تے ہیرے دی کھاناں دی دھرتی

ایہہ دھرتی ہے شیوا جئے دیوانیاں دی
آزادی دی شمع دے پروانیاں دی
بھگت۔ لاج پت۔ دت مستانیاں دی
ایہہ دھرتی اے گاندھی جئے دانیاں دی
ظفر۔ تلسی۔ وارث ادیباں دی دھرتی
ایہہ اجمل جئے دانش طبیباں دی دھرتی

مہنگائی دا حلّ

○

جدھر جاؤ دیکھو سنو ہر پاسے
پیا ہویا مہنگائی دا شور اَج کل
پایا ہویا ہنیر بلیکیاں نے
پیدا ہو گئے نے آدم خور اَج کل
رحم رہیا نئیں کسے دے دِل اندر
پتھر وانگ دِل ہوئے کٹھور اَج کل
خرچ آمدن توں دُونا ہو رہیا اے
فیشن ہو گیا ہور دا ہور اَج کل
روٹی کا کے دی جھائی توں پک دی نئیں
کھان ہوٹلاں تے قدرت ربّ دی اے
سو (۱۰۰) توں گھٹ نئیں بابو دا سوٹ بن دا
بیوی ڈیڑھ سو (۱۵۰) دی ساڑھی لبّ دی اے

کہندے ہین مہنگائی مہنگائی سارے
سستا کپڑا کوئی نہ پا رہیا اے
پاکے لاؤنس جو اسّی تنخواہ لیندا
او بھی تیاں دا بوٹ ہنڈا رہیا اے
ہفتے بعد آؤندا ڈبّہ ڈالڈے دا!
چاہ کپّاں دے کپ چڑھا رہیا اے
پیدل ترے نہ چار فرلانگ بابو
سینے ٹیکسی دے اُتے جا رہیا اے
ہے سی کنّھاں دی کُلّی جاگیر جس دی
آج او رہندا اے پکّے مکان اندر
لگّا بوئے تے بٹن سفید ہویا
بٹن وانے دبا کے جان اندر

اخراجات ودھائے نے آپ اپنے
چلّی ہوا اے ربّ دے قہر دی نئیں
کُڑیاں سر دے بال کٹاندیاں نے
چُنّی کٹ دی سر تے ٹھہر دی نئیں
نگاہ عرش اُتے۔ ترن فرش اُتے
رکھّن سڑک اُتے اڈّی پیر دی نئیں

پنڈاں وِچ بھی ایہو رواج آج کل
کیتی گل ہیں خاص ایہہ شہر دی نئیں
لگے پچ تھاں تھاں۔ پوے کھچ تھاں تھاں
آکڑ نال جد ترن بازار اندر
رگن رگن پیر رکھن۔ رکھن چال اکو
پیندا فرق نئیں ذرا رفتار اندر

جو نئیں جاندے اوناں نوں دسدا ہاں
ودی ہوئی مہنگائی دا حل کی اے
فیشن عیش پرستی نوں گھٹ کر لئو
سدھی گل اے گل وچ ول کی اے
ویاشادی تے خرچ دی حد ویکھو
پہلوں کی سی تے اج کل کی اے
بیشک کار بے کار نوں دے دیو پر
منہ تے کہہ دیندا، چل چل کی اے
سادا کھاؤ تے سادا ہنڈاؤ دانش
پھر نئیں کوئی بندہ تنگ دست ریندا
چدر ویکھ پسارے جو پیر اپنے
او انسان ہر حال وِچ مست ریندا

گیت

○

نی مینہ وِچ بھج جائیں گی۔ آ جا بھج کے چھتری دے تھلّے
نی رُت برسات دی اے۔ نہ پیش بدّل نال چلّے

وگدی پُرے دی ٹھنڈی وا۔ اتوں بجلی لشکاں مارے
نی ہولا تیرا کاغذی جسم کتے اُڈ نہ جائے مُٹیارے

نی آ گئے میرا پیر نہ ودھے تیری مست تور بلّے بلّے
نی مینہ وِچ بھج جائیں گی۔ آ جا بھج کے چھتری دے تھلّے

اسی دونویں پردیسی ساڈا ربّ نے میل ملایا
نی آ جا کوئی گل کریئے۔ کاہنوں بُلاں نوں جندرا لایا

نی پچھلی پچھان کوئی نہ کھورے سنگدی ایں ایسے گلّے
نی مینہ وِچ بھج جائیں گی آ جا بھج کے چھتری دے تھلّے

ہولی جئی ہاں کردے تیرا مل نئیں لگدا کوئی
نی اپنی گل کہہ دے ہس کے وے میں آج توں تیری ہوئی

نی جوگی نیتھوں خیر منگدا جنّے اکھیاں دے در ملّے
نی مینہ وچ بھج جائیں گی آجا بھج کے چھتری دے تھلّے

پھلاں نوں پسینہ آگیا تیرے دیکھ کے ہونٹھ گلابی
نی ہور ناں دی گل کی اے کیتے دانش اینہاں شرابی

نی لنگیں جتھوں اوس تھاں دی منتھے دھوڑ لان پئے جھلّے
نی مینہ وچ بھج جائیں گی آجا بھج کے چھتری دے تھلّے

شہید دی رُوح

دس ہاں ویرا! دیش ہرے دا
ہر بندہ آزاد ہو گیا؟
غیراں جو برباد سی کیتا
او گلشن آباد ہو گیا؟
جو کرنا چاؤندے ساں او تھے
سب کجھ او ایجاد ہو گیا؟
ہُن تے نئیں مجبور دُکھی کوئی!
ہر دِل او تھے شاد ہو گیا؟
جنتا دی آواز وطن وِچ
ہُن تے نئیں دبائی جاندی؟
ہُن تے نئیں بھارت دی دولت
کِدھرے باہر لُٹائی جاندی؟

ہُن تے نئیں حق منگن والے
سُولی تے لٹکائے جاندے؟
ہُن تے نئیں جنتا دے اوتھے
آس منارے ڈھائے جاندے؟
ہُن تے نئیں قومی گیتاں تھاں
گیت بدیشی گائے جاندے؟
ہُن تے نئیں ترنگے دی تھاں
پرچم ہور جھلائے جاندے؟
ہُن تے اوتھے سب کجھ اپنا
اپنی ہی سرکار ہووے گی؟
نس گئی ہوسی خزاں غلامی
ہسدی پئی بہار ہووے گی؟

ہُن تے بنجراں وچ وی ہوؤ گا
چاندی ورگا چٹا پانی؟
تک تک رسّے سونے رنگے
ہسدے ہون گے دونویں ہانی؟
ہُن تے گدھے پاؤندی جٹّی
جاندی ہوؤ کھیتاں دی رانی؟

تڑکے اُٹھ کے چاٹی دے وِچ
پھیر دی ہوؤ مٹیار مدھانی؟
جٹ سوکھتے آوندا ہوؤ گا
نال مشیناں وائی کر کے؟
کوئی کوئی جاندا ہوے گا ہُن
موڈے ہل پنجالی دھر کے؟

ہُن مُسکاؤندے ہون گے
راوی ستلج دے خاموش کنارے؟
ہو گئی ہوؤ تعمیر اوناں دی
جو سن ساڈے آس منارے؟
ہندو۔ مسلم۔ سکھ۔ عیسائی
رہندے ہون گے سُکھ سارے؟
راکھے ہون گے آزادی دے
جیوں منجی دے پاوے چارے؟
ہُن تے موجاں ماندا اوتھے!
ہر مزدور کسان ہووے گا؟
جس گھر وِچ سن ہنجوؤ اوتھے
خوشیاں دا سامان ہووے گا؟

پنڈ پنڈ وچ سڑکاں بجلی
نلکے پمپ لگائے ہون گے؟
دریاواں دے منہ موڑ کے
نہراں ڈیم بنائے ہون گے؟
بھٹی وچ بھجے ہوئے دانے
کلراں وچ اُگائے ہون گے؟
کر کے آپ تیار مشیناں!
کئی کرخانے لائے ہون گے؟
ہُن تے میرے بھارت وچ
نہ دُکھاں والی رات ہووے گی؟
اُڈ گئے ہون گے غم دے بدّل
خوشیاں دی پربھات ہووے گی؟

او بھارت جیدے لئی!
رانی جھانسی نے سی نیزا پھڑیا
او بھارت جیدے لئی!
گھاہ دی روٹی کھا پرتاپ سی لڑیا
او بھارت جیدے لئی!
ہس کے ویر بھگت سنگھ پھانسی چڑھیا

او بھارت جیدی آزادی لئی
ہر ہندوستانی اڑیا
سُنیا ایں ساری دُنیا وچ
آج ایدا سنمان ہو رہیا؟
ویکھ کے اِس دی خوشحالی نوں
ہر کوئی حیران ہو رہیا؟

کہیا ایں سُن کے ساریاں گلاں!
بھارت وِچ آزادی نے سارے
ٹھٹھو دریا چوں ڈُبدی ڈُبدی!
لے آئے ہاں ناؤ کِنارے
جو سی جھوٹھ سمجھدے
سچے ہو گئے او جنّت دے لارے
باغیں دِسن سدا بہاراں
ہر پاسے رنگین نظارے
آج نے سیر کرن نوں نکاراں
بھُل گئی اے ہرزے نوں وکّی
پر نئیں ایناں کجھ ہی بہتا
اجے کراں گے ہور ترقّی

چارے پاسے خوشحالی اے
پھیر وی منزل دور ہے ساڈی
تریا جاندا تیز قافلہ
ہر کوشش بھرپور ہے ساڈی
دشمن نال وی پیار کرن دی
خواہش بادستور ہے ساڈی
مر مٹ دے ہاں دیش لئی
اے عادت وی مشہور ہے ساڈی
اس دھرتی دے کن کن اندر
لکی شہیداں دی قربانی
کردا ہاں پرنام اوناں نوں
دانش واری جنہاں جوانی

چیتاونی

○

پاکستان پھر کسے دی شہہ اُتے
ہندوستان نوں اکھاں وکھان لگا
چین نال معاہدے کر ریا اے
غیر ملک توں اسلحہ منگان لگا
لیندا خواب کشمیر دے دِنے راتیں
مِٹھا سمجھ کے تے زہر کھان لگا
دھمکی جنگ دی دے کے ہندیاں نوں
قبر اپنی آپ بنان لگا
اُٹھو شیر دِل ہندیو ویر مردو!
آئی گھڑی ہر تے امتحان دی اے
سکھو، ہندوؤ، جیکو گرنتھ گیتا
مسلمان نوں قسم قرآن دی اے

چھڈو امن دے پاٹھ ہوشیار ہو جاؤ
دُور اپنی تیغاں دا زنگ کرناء
پیار نال نئیں مَنّن دے کدے مُورکھ
جابر دُشمن دا قافیہ تنگ کرناء
فتح ہندیاں دے قدم آن چُمّے
ایسا تیغ کرناء ایسا ڈھنگ کرناء
پریم نال سمجھاؤندے رئے پہلوں
ہُن او چاؤندا جنگ تاں جنگ کرناء
ساڈی زندگی دیش دی ہے امانت
دیندے رئے ہاں بھینٹ جوانیاں دی
پئے گئی جدوں بھی لوڑ نہ تھوڑ رکھی
قائم رکھی مِثال قربانیاں دی

بدل گئی اے نیت گوانڈیاں دی
طاقت نال سمجھاؤن دا وقت آیا
لے کے ڈھال تلوار بندوق نیزے
رَن چ بھنگڑے پاؤن دا وقت آیا

جیہڑے وقت دی ہے ی اُڈیک آج
او دشمن تائیں بھجاؤن دا وقت آیا
ہندوستان دی آن تے شان بدلے
بازی جان دی لاؤن دا وقت آیا
سو بار دانش ویری آزما لئے
کنڈا رڑکدا کڈنا جاندے ہاں!
جھنڈا اپنے دیش دا تِن رنگا
اودی ہِک تے گڈنا جاندے ہاں!

○

(بہ شکریہ ریڈیو کشمیر جموں)

گیت

○

جوانو! دیش تے سنکٹ ہے بن میدان وچ آؤ
قضا دے بن کے بدل دشمناں دے دل نے چھا جاؤ

جو پاکستان چوں ظالم مجاہدین کے آئے نے
جناں کشمیر وچ اڈے تباہی دے بنائے نے
جناں معصوم بچے اگ وچ زندہ جلائے نے
مٹاؤن لئی اوناں نوں شیر مردو کال ہو جاؤ
قضا دے بن کے بدل دشمناں دے دل نے چھا جاؤ

اٹھو ویری نے حدّاں پار کر ونگارا آ کے
نگارے تے لگا کے چوٹ نعرہ مارا آ کے
لیا کے ٹینک توپاں جنگ لئی للکارا آ کے
دلیرو! سرفروشو! جابراں نوں سبق سکھلاؤ
قضا دے بن کے بدل دشمناں دے دل تے چھا جاؤ

ملن دی دیویئے توں چنڈ کا جھانسی دی رانی ایں
ہا شکتی تیری دشمن نے شکتی آزمانی ایں
وں پتیا خون ویری دا نہ پیتا رن چ پانی ایں
اٹھو کھشترانیو! دشمن مکاؤن دی قسم کھاؤ
قضا دے بن کے بدل دشمناں دے دل تے چھا جاؤ

○

۲۸ر اکتوبر ۱۹۶۵ء

پاکستانی جنتا دی آواز

○

جنتا پئی ایوب نوں پچھ دی اے
کی کھٹیا دس لڑائی کر کے
ہویا جنگ دا بھوت سوار سر تے
پاکستان دی گیا صفائی کر کے
پٹھ دی مٹی تے جھاڑ لے پہلواناں!
کیتا ناں روشن زور آمائی کر کے
پاکستان گھٹیا قبرستان ودھیا
ہندوستان دے نال لڑائی کر کے
گھر گھر پیا رونا۔ تھاں تھاں ہوئے ماتم
فوج پولس تیری ساری فیل ہو گئی
سیر جٹ مکے پیٹن ٹینک سڑ گئے
امرو چک والی بند ریل ہو گئی

آفرین جوّان تے چوہدری نوں
جناں اگاں ہوشیار جرنیل کیتے
آپ لڑے آگے "کامیاب ہوئے"
سیالکوٹ لاہور دے سیل کیتے
گیندا وانگ ریڑے پٹن ٹینک ساڈے
سارے صاف چبارے تے محل کیتے
منگے ہوئے ہتھیار سب اوہ لے گئے
ساڈے فوجیاں نے پھوکے قیل کیتے
جنگ کھیل نئیں ہندے زنانیاں دے
ڈھنگ جنگ دے بھارتی ویر توں پچھ
کنکریٹ دے مورچے کیویں ٹٹے!
جا کے اچھو گل نہر دے نیر توں پچھ

رُلدے پئے جو گھروں بے گھر ہو کے
مُڑ کے اوناں نوں کیویں بسائیں گا توں
تینوں کدے نئیں توہم نے معاف کرنا
جے مُڑ جنگ دا ڈھول وجائیں گا توں
ہُن نئیں کسے نے بھی تیرا ساتھ دینا
جے کر پربتاں نال ٹکرائیں گا توں

جھات پائیں نہ پھیر کشمیر وَلّے
پاکستان بھی ہتھوں گنوائیں گا توں
چوراں وانگ لُجھ لیا کشمیر سی جو
اوہ بھی کھوہ کے بھارتی ویرلے گئے
ہتھوں گیا لاہور دا شہر برقی
اُڑی پونچھ دُرّہ حاجی پیر لے گئے

جیدے نال کیتے وار ہندیاں نے
بُھل نئیں سکدی اوہ تلوار سانوں
شرم نال ہویا ساڈا سر نیواں
ہر محاذ اُتّے پئی اے مار سانوں
تینوں دین ایمان دا واسطہ ای
دے دے چین دا حق ادھیکار سانوں
بنا ہُن اساں بلی دے بکرّے نئیں
ناں کر جنگ لئی پھیر تیار سانوں
جے نہ بھٹو دی بند زبان کیتی
تاں انجام دانش خطرناک ہوناء
اوکھے ویلے توں دیکھ لئیں نال ساڈے
نہ ایران ہونا نہ اعراق ہوناء
(بہ شکریہ ریڈیو کشمیر جموں)

غزل

بھارت نال جنگ لڑن والے مایوس بچارے ہو گئے نے
ٹُٹ گئے سب پیٹن اوناں دے سیبر بھی نکارے ہو گئے نے

ہتھیار او منگ لیائے پر منگی ہوئی ہمّت نئیں ملدی
تک کے انجام لڑائی دا سب یار کنارے ہو گئے نے

ونگار کے سانوں کوئی ظالم جیوندا نئیں بچ کے جا سکدا
بھارت دے ویر سپاہیاں دے ڈولے بھی کٹارے ہو گئے نے

تہذیب دے دُشمن کردے سی بکواس جو کونسل وچ جا کے
ہُن بھونکدے نئیں پہلاں وانگوں چُپ شرم دے مارے ہو گئے نے

بستی دل گِدڑ دوڑدے سی شیراں نوں ڈراؤنا چاہندے سی
کیتا جناں حملہ او ویری اللہ نوں پیارے ہو گئے نے!

(۱۱ دسمبر ۱۹۶۵ء)

گیت

وطن دی آن شان لئی جوانیاں جو وار دے
او ویراں دے شیر دانے رن چ رن اُتار دے

جو کھاؤندے نے ہس کے اپنے سینیاں تے گولیاں
لہو دے نال کھیڈ دے جو رن چ جا کے ہولیاں
جناں توں ڈر کے بھجدیاں نے جنگ باز ٹولیاں
تلی تے سر ٹکاؤندے دیوانے دیش پیار دے
وطن دی آن شان لئی . . . . . .

جناں دے منزلاں دے ول وَدے قدم رُکے نئیں
جو موت ویکھ زندگی بچاؤن لئی لُکے نئیں
جناں دے وچ میدان سِس کٹ گئے جُھکے نئیں
ادھی نے ڈولیاں تے وار تیغ دے سہار دے
وطن دی آن شان لئی . . . . . .

جو جان وارے دیش لئی اونوں جہان پُوجدا
بھوشیہ دا بھی اوس نوں ہے ہر جوان پُوجدا
عسائی، ہندو، سکھ نال مُسلمان پُوجدا
شہید دی نے دیش واسی آرتی اُتار دے
وطن دی آن شان لئی .....

○

قطعہ

سر فروشو! دیش لئی قربانیاں دی لوڑ ہے
پھر وطن نوں بھاے شاہ جیئے دانیاں دی لوڑ ہے

موت نوں گلو کڑی پاؤن دا پھر وقت آگیا
پھر شِوا۔ ٹیپو۔ بھگت دے ثانیاں دی لوڑ ہے

○

ساڈا گوانڈی

○

اسی کُل زمانے چ امن چاؤندے ہاں
امن دے ترانے سدا گاؤندے ہاں
امن دا ہی آج تیک پرچار کیتا!
اساں ویریاں نال بھی پیار کیتا

نہیں روکے دریا اساں ترس کھا کے
کہ مر جائے گا ساڈا اِک ویر فاقے
اساں جیہڑے بُوٹے نوں دِتّا اے پانی
پئی سانوں اوسے دی ہر جڑ ہلائی

ہے جس سَپّ نوں دودھ آپے پیایا
اوہی آج ساڈے لہُوا دا تہایا
شکل بھولی بھالی تے نیّت بُری سی
مُنہ وِچ اللہ اللہ بغل وِچ چھُری سی

جو بھارت دے دتے ہوئے ٹکڑے تے پلیا
او حملہ کرن توں گوانڈی نہ ٹلیا
او چاؤندا سی لڑکے ہیں کشمیر لینا
پتہ نئیں سی سودا بڑا مہنگا پینا

جناں آکے کشمیر دے پھل توڑے
مجاہد او پھڑ پھڑ کے جہلم چہ روڑے
اونے جنگ لئی سانوں مجبور کیتا
اساں اوہدا چیلنج اے منظور کیتا

اوہدی فوج سی چھمب سیکٹر چ آئی
دوہاں پاسیوں پھیر چھڑ گئی لڑائی
چلے ساڈے گوے تے پیٹن پٹاکے
گئے مڑ کے اوہدے نہ سیبر لڑاکے

اوہدے روک لئے جد اساں ٹینک سٹرّ
آئے فیصلہ کرن پر مکھ سکترّ!
جو اونوں نچاندے پئے سی مداری
اوناں دی بھی ہو گئی اے خالی پٹاری

جدوں چھڈ نسّے چینڈے چبارے
نظر آؤن لگّے دِنیں آودوں تارے
اودھر لاہور وَل اِچھوّ گِل نہر کنڈے
بلندی تے جھُلدے نے بھارت دے جھنڈے

ملے اونُوں تھیہہ پُٹ کرائے دے ٹٹوُ
وفادار جرنیل مُوسےٰ تے بھٹوُ
بنایاں دوہاں مِل کے جنگی سکیماں
بڑا زور لایا بدیشی رِنیماں

نہ ڈکٹیٹراں دی کوئی پیش چلّی
صِرف بائی دِن لڑ کے ہو گئی تلّی
اوناں مسجداں تے بھی کیتی بمباری
جِناں لئی اے اسلام دی ٹھیکیداری

او نئیں جاندے سی کہ ہندی سپاہی
اگاں وَدھ کے وَیری دی کردے تباہی
چڑھی گڈی ساڈی بھلا کون سکّے
سکندر دے کِیتے جِناں دَند کھٹّے

لگدیا جنگ دیا

○

ویکھ لئی توں لام۔ او لگدیا جنگ دیا
مُک گیا مال حرام او لگدیا جنگ دیا
جے نئیں دیندے پیٹن یار
در تے جا کے عرض گذار
مُفت نہ ملن تے لے اُدھار
لکھ دے اِک اشٹام۔ او لگدیا جنگ دیا

ہُن کیوں روویں مار کے چیکاں
نک نال کیوں کڈنا ایں لیکاں
یار ملن گے رکھ اُڈیکاں
دیں گے ہور انعام۔ او لگدیا جنگ دیا

زُلفاں والے توں لے نال
دس دے سارا جنگ دا حال

تیئں دیندے تے کر ہڑتال
ہو گیاں ہُن بدنام۔ او لگدیا جنگ دیا

چاؤ ماؤ دے موڈھے چڑھ کے
کھٹّ لئی کھٹّی ہند نال اڑ کے
ہُن کیوں تیرا کلیجہ دھڑکے
بن گئیوں آپ غُلام۔ او لگدیا جنگ دیا

پھُل وی کنڈے بن چُبّن گے
چھاتی وِچ چھُرے کھُبّن گے
ویکھیں تینوں لے ڈُبّن گے
ایہہ اخروٹ بادام۔ او لگدیا جنگ دیا

کاہنوں ایناں بڑ بڑ کرناء
جُتنک زمین دے اُتے تڑناء
کیوں بن آئی موتے مرناء
کر دو دن آرام۔ او لگدیا جنگ دیا

بگڑیا تیرا آوا سارا
میاں بھٹو پھرے آوارا
بھلا پھردا آپ مہارا
انیوں چاڑھ لگام۔ او لگدیا جنگ دیا

ہو گیا تیرا گھر برباد
کر تری دی نیکی یاد
دتی جس ڈاہڈی امداد
تن نرساں دو جام۔ او لگدیا جنگ دیا

اُڑ گئی تیرے منہ دی لالی
نہ کھیتاں وچ رہی ہریالی
ہو گئے سارے دناں چ خالی
تیرے مال گدام۔ او لگدیا جنگ دیا

ہن نہ جنگ دی چاہڑ ہنیری
پے گئی تینوں مار ودھیری
رو رو کہندی جنتا تیری
کیتا خوار اِس لام۔ او لگدیا جنگ دیا

غزل

○

چھڈ دیو اڑیاں پیار کر لیئے
پچّے وعدے قرار کر لیئے

عشق روچ دل فگار کر لیئے
ہولا فرضاں دا بھار کر لیئے

میری فریاد سُن کے اوہ بولے
سوچ لیئے، وچار کر لیئے

دل تے بیتی جو سُن لوؤ بہہ کے
دُور دل دا غبار کر لیئے

زندگی دا وساہ نئیں دانش
بہہ کے گلّاں تے چار کر لیئے

غزل

○

لگ پئی اوناں دے نیناں چوں جھڑی
میریاں ہتھاں چ کاسا دیکھ کے

مر گئے عاشق بچارے مر گئے
تیریاں ہوٹھاں دا ہاسا دیکھ کے

اج ساقی نے پلائی رج کے
رحم کیتا مینوں پیاسا دیکھ کے

خوش نصیبی ہے مری ایہہ دوستو!
دے گئے اوہ دم دلاسا، دیکھ کے

لے کے غم میرے لئی سنسار دے
آ گیا ہڑ نیواں پاسا دیکھ کے

غزل

عشق وچ سب کجھ گوارا کر لیا
جو بھی دُنیا نے کہیا ہیں جر لیا

کنڈیاں دے نال دامن بھر لیا
کر لیا ایداں گُذارا کر لیا

سُکھ چ نئیں پر دُکھ چ ہر انسان نے
نام اُس بھگوان دا آخر لیا

امر ہے دُنیا چ اُس عاشق داناں
جس نے اپنا سر تلی تے دھر لیا

بارہا سُولی تے لٹکائے گئے
نام تیرا عاشقاں نے پر لیا

غزل

○

جُدا اوہ ہو گئے کجھ دُور چل کے
میرا دِل لے گئے چُٹکی چہ چھل کے

سمجھدا ہے زمانہ ربّ اونُوں
جو رکھ دیوے زمانے نُوں بدل کے

کئی گُذرے نے کل پر اوہ نہ آئے
جو کہندے سن کہ آ جاواں گے پلکے!

ترے قدماں چ ڈِگ پئے رِند ساقی
ترے میخانے وِچ جد جام چھلکے!

سدا جیوندا رہاں چاؤندا بشر، پر
کدوں جاندی اے ظالم موت ٹل کے

عرش صہبائی
کے
شعری مجموعے

"شکستِ جام"	دوسرا ایڈیشن	۲/-
"شگفتِ گل"	تیسرا ایڈیشن	۲/۵۰
"انجم کدہ"	(تذکرۂ شعرا)	۱/۵۰
"یہ جانے پہچانے لوگ"	(تذکرۂ شعرا)	۴/-

"چشمِ نیم باز"

(زیرِ ترتیب)

مکتبۂ اردو ادب۔ کچی چھاؤنی۔ جموں

سے طلب فرمائیے

K. P. SABHA AMBPHALLA
LIBRARY
No .....
Date.....
JAMMU

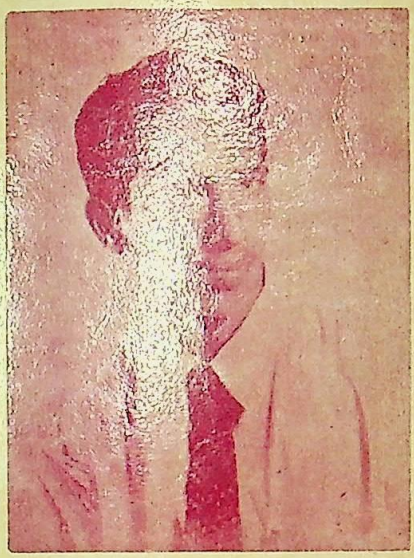

دیسراج دانش

تیرے بدلے جے مِل وی جائے تے کی چیز ہے جنّت
میرے پیارے وطن تیرے توں سو جنّت لُٹا سکنا

—:o:—

جے توُں چاویں تے دُنیا وِچ میرا کجھ مان ہو سکدا
ذرا جئی گل اے شاید میری تقدیر بن جائے

Qanoon Press, Haveli Jamadar, Amritsar.